

ECONOMY AND DEVELOPMENT

Paper Code

203

Paper-3

Series

AB

Duration : 150 Minutes

Max. Marks : 150

INSTRUCTIONS TO CANDIDATES

1. Please check the Test Booklet immediately on opening and ensure that it contains all the **150** multiple choice questions printed on it.
2. Separate Optical Mark Reader (OMR) Answer Sheet is supplied to you along with the Question Paper Booklet. The OMR Answer Sheet consists of two copies i.e., the Original Copy (Top Sheet) and Duplicate Copy (Bottom Sheet). The OMR sheet contains Registered Number/Hall Ticket Number, Paper Code, Booklet Series, Booklet No., Venue Code, Signature of the Candidate and Invigilator etc.
3. If there is any defect in the Question Paper Booklet or OMR Answer Sheet, please ask the invigilator for replacement.
4. Since the answer sheets are to be scanned (valued) with Optical Mark Scanner system, the candidates have to **USE BALL POINT PEN (BLUE/BLACK) ONLY** for filling the relevant blocks in the OMR Sheet including bubbling the answers. Bubbling with Pencil/Ink Pen/ Gel Pen is not permitted in the examination.
5. The Test Booklet is printed in four (4) Series, viz. AB or BC or CD or DA. The Series AB or BC or CD or DA is printed on the right-hand corner of the cover page of the Test Booklet. Mark your Test Booklet Series on side 1 of the OMR Answer Sheet by darkening the appropriate circle with **Blue/Black Ball Point Pen**.

Example to fill up the Booklet Series :
If your Test Booklet Series is AB and Booklet Code is 2000001, please fill as shown below :

Test Booklet Series

Booklet Code

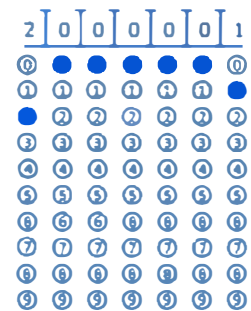

If you have not marked the Test Booklet Series at side 1 of the OMR Answer Sheet or marked in a way that it leads to discrepancy in determining the exact Test Booklet Series, then, in all such cases, your Answer Sheet will be invalidated without any further notice.

6. Each question is followed by 4 answer choices. Of these, you have to select one correct answer and mark it on the Answer Sheet by darkening the appropriate circle for the question. If more than one circle is darkened, that answer will not be valued at all. Use Blue/Black Ball Point Pen to make heavy black marks to fill the circle completely. Make no other stray marks.
e.g. : If the answer for Question No. 1 is Answer choice (2), it should be marked as follows:



(Continued on back cover page.)



PAPER – III
ECONOMY AND DEVELOPMENT

1. According to Rangarajan Committee 2014, the poverty line is defined as per capita expenditure of :

- (1) ₹ 52 for rural and ₹ 67 for urban areas
 - (2) ₹ 42 for rural and ₹ 57 for urban areas
 - (3) ₹ 32 for rural and ₹ 47 for urban areas
 - (4) ₹ 22 for rural and ₹ 37 for urban areas
- రంగరాజన్ కమిటీ, 2014 ప్రకారం కింది వాటిలో ఏ యే తలసరి వ్యయాల ఆధారంగా దారిద్ర్య రేఖను నిర్వచించడం జరిగింది ?

- (1) గ్రామీణ ప్రాంతాలలో రూ. 52, పట్టణ ప్రాంతాలలో రూ. 67
- (2) గ్రామీణ ప్రాంతాలలో రూ. 42, పట్టణ ప్రాంతాలలో రూ. 57
- (3) గ్రామీణ ప్రాంతాలలో రూ. 32, పట్టణ ప్రాంతాలలో రూ. 47
- (4) గ్రామీణ ప్రాంతాలలో రూ. 22, పట్టణ ప్రాంతాలలో రూ. 37

2. The people with lower incomes when compared with higher incomes, even when their standard of living is above subsistence level, are said to be in :

- (1) Absolute poverty
 - (2) Relative poverty
 - (3) Rural poverty
 - (4) Mass poverty
- జీవించడానికి సంబంధించి ప్రజల జీవన ప్రమాణం కనీస స్థాయికి మించి ఉన్నప్పటికీ అధిక ఆదాయాలు గల ప్రజలతో పోలిస్తే అల్ప ఆదాయాలు గల వారు కింది వాటిలో ఏ స్థితిలో ఉంటారు ?

- (1) నిరపేక్ష పేదరికం
- (2) సాపేక్ష పేదరికం
- (3) గ్రామీణ పేదరికం
- (4) మొత్తం పేదరికం

3. Which of the following programmes are covered under the 'National Food Security Act, 2013' ?

- a. Mid-day Meal Scheme
- b. Integrated Child Development Scheme
- c. Public Distribution System
- d. Buffer Stock Management

'జాతీయ ఆహార భద్రతా చట్టం 2013' కింద ఏ ప్రభుత్వ కార్యక్రమాల/పథకాలు వర్తించేయబడతాయి ?

- a. మధ్యాహ్న భోజన పథకం
 - b. సమీకృత బాలల అభివృద్ధి పథకం
 - c. ప్రజా పంపిణీ వ్యవస్థ
 - d. బఫర్ స్టాక్ మేనేజ్మెంట్
- (1) a, b & c
 - (2) b, c & d
 - (3) c, d & a
 - (4) d, a & b

4. Consider the following statements relating to Mahatma Gandhi National Rural Employment Guarantee Act

- a. 100 days of mandatory employment should be provided to rural job seekers.
- b. Equal wage rates should be paid to male and female workers.
- c. One third of the beneficiaries should be women.
- d. Employment should be provided only to the people below the poverty line.

Which of the above statements are correct as per the MGNREG Act ?

మహాత్మా గాంధీ జాతీయ గ్రామీణ ఉపాధి హామీ చట్టానికి సంబంధించిన కింది వ్యాఖ్యలను గమనించండి

- a. ఒక సంవత్సరంలో కనీసం 100 రోజుల వేతన ఉపాధిని కల్పించాలి.
- b. మహిళ, పురుషులకు సమాన వేతన రేటును చెల్లించాలి.
- c. ఈ పథక లబ్ధిదారుల్లో మూడవ వంతు కూలీలు స్త్రీలే ఉండాలి.
- d. దారిద్ర్య రేఖకు దిగువ ఉన్న ప్రజలకు మాత్రమే ఉపాధిని కల్పించాలి.

పై వ్యాఖ్యలలో ఈ చట్టానికి సంబంధించి ఏవి సరైనవి ?

- (1) a, b & c
- (2) b, c & d
- (3) c, d & a
- (4) d, a & b

5. When a country enters a recession, many jobs are lost. This situation is called

- (1) Frictional unemployment
- (2) Cyclical unemployment
- (3) Seasonal unemployment
- (4) Disguised unemployment

ఒక దేశం మాంద్య పరిస్థితిలోకి ప్రవేశించినప్పుడు చాలా ఉపాధి అవకాశాలు కోల్పోతుంది. కింది వాటిలో అటువంటి పరిస్థితి ఏది ?

- (1) సంఘర్షణ (ఫ్రక్షణ) నిరుద్యోగిత
- (2) చక్రీయ నిరుద్యోగిత
- (3) రుతు సంబంధ నిరుద్యోగిత
- (4) ప్రచ్ఛన్న నిరుద్యోగిత

6. Among the following methods, which one measures relative poverty ?

- (1) Poverty line
 - (2) Lorenz curve
 - (3) Indifference curve
 - (4) Giffen paradox
- కింది వాటిలో సాపేక్ష పేదరికాన్ని లెక్కించే పద్ధతి ఏది ?

- (1) దారిద్ర్య రేఖ
- (2) లారెంజ్ రేఖ
- (3) ఉదాసీనతా రేఖ
- (4) గిఫెన్ మైథోస్

7. Poverty line in rural India is defined as the mid-point of monthly per capita expenditure class having a daily calorie intake of :

- (1) 2,400 calorie per person
- (2) 2,300 calorie per person
- (3) 2,200 calorie per person
- (4) 2,100 calorie per person

గ్రామీణ భారతదేశ దారిద్ర్య రేఖను నిర్వచించాలంటే నెలసరి తలసరి ప్యూ తరగతిని మధ్యస్థ బిందువుగా భావిస్తే గ్రామీణ ప్రాంతంలో ఒక రోజుకు ఒక వ్యక్తికి ఎన్ని క్యాలరీల పోషక ఆహారం అవసరం అవుతుంది ?

- (1) ఒక వ్యక్తికి 2,400 క్యాలరీలు
- (2) ఒక వ్యక్తికి 2,300 క్యాలరీలు
- (3) ఒక వ్యక్తికి 2,200 క్యాలరీలు
- (4) ఒక వ్యక్తికి 2,100 క్యాలరీలు

8. If a person is willing and searching for work but due to unavailability of work remained unemployed during the major part of the previous year, he is called unemployed as per :

- (1) Weekly status (2) Daily status
- (3) Usual status (4) Standard status

పని చేయడానికి ఇష్టపడి, పనికోసం ప్రయత్నం చేసి సంవత్సరంలో అధిక కాలం ఖాళీగా ఉండే వ్యక్తిని ఏమంటారు ?

- (1) వారపరమైన స్థితి గల నిరుద్యోగి
- (2) రోజువారీ స్థితి గల నిరుద్యోగి
- (3) సాధారణ స్థితి గల నిరుద్యోగి
- (4) ప్రామాణిక స్థితి గల నిరుద్యోగి

9. A person whose marginal productivity is zero or when more people are engaged in a job than actually required is called :

- (1) Disguised unemployment
- (2) Frictional unemployment
- (3) Open unemployment
- (4) Seasonal unemployment

ఒక వ్యక్తి యొక్క ఉపాంత ఉత్పాదకత శూన్యంగా ఉండే పరిస్థితిని లేదా ఒక పనిలో అవసరమయ్యే శ్రామికుల కంటే ఎక్కువ మంది పనిచేసే స్థితిని ఏమంటారు ?

- (1) ప్రచ్ఛన్న నిరుద్యోగిత
- (2) సంఘృష్ట (ఘర్షణ) నిరుద్యోగిత
- (3) బహిరంగ నిరుద్యోగిత
- (4) రుతుపరమైన నిరుద్యోగిత

10. When workers have jobs, but they are not working to their full capacity or skill level, it is called as (one of the following) :

- (1) Under-employment
- (2) Open unemployment
- (3) Seasonal unemployment
- (4) Classical unemployment

శ్రామికులకు పని దొరుకుతుంది కానీ వారి శక్తి సామర్థ్యాలు అభిలషణీయమైన రీతిలో ఉపయోగింపబడవు. కింది వాటిలో ఇటువంటి స్థితిని ఏమంటారు ?

- (1) అల్పద్యోగిత
- (2) బహిరంగ నిరుద్యోగిత
- (3) రుతు సంబంధ నిరుద్యోగిత
- (4) సంప్రదాయ నిరుద్యోగిత

11. A situation where in all the available labourers, who are willing and capable, find work at the current wage rate is called (from among the following) :

- (1) Self employment (2) Re employment
- (3) Full employment (4) Non employment

అమలులో ఉన్న వేతన రేటు దగ్గర పని చేయాలనే కోరికతో పాటు శక్తి సామర్థ్యాలు ఉన్న ప్రజలకు ఉపాధి అవకాశాల లభ్యం కావడాన్ని (కింది వాటిలో) ఏమంటారు ?

- (1) స్వయం - ఉపాధి (2) పునరుద్యోగిత
- (3) సంపూర్ణ ద్యోగిత (4) అనుద్యోగిత

12. Among the following, which state has the largest percentage of poor in India ?

- (1) Andhra Pradesh (2) Gujarat
- (3) Madhya Pradesh (4) Odissa

కింది వాటిలో ఏ భారత రాష్ట్రం ఎక్కువ శాతం బీదలను / పేదలను కలిగి ఉన్నది ?

- (1) ఆంధ్రప్రదేశ్ (2) గుజరాత్
- (3) మధ్యప్రదేశ్ (4) ఒడిశా

13. Consider the following pairs :

Plan	Period
a. Second Five Year Plan	- 1956-1961
b. Third Five Year Plan	- 1961-1966
c. Fourth Five Year Plan	- 1966-1971
d. First Five Year Plan	- 1951-1956

Which of the pairs given above are correctly matched ? కింది జతలను గమనించండి :

ప్రణాళిక	కాలం
a. రెండవ పంచవర్ష ప్రణాళిక	- 1956-1961
b. మూడవ పంచవర్ష ప్రణాళిక	- 1961-1966
c. నాల్గవ పంచవర్ష ప్రణాళిక	- 1966-1971
d. మొదటి పంచవర్ష ప్రణాళిక	- 1951-1956

పై జతలలో ఏవి సము ఉజ్జీగా (సరిపోయినవిగా) ఉన్నాయి ?

- (1) a, b & c (2) b, c & d
- (3) c, d & a (4) d, a & b

14. Consider the following pairs :
- | Five Year Plan | Major Objective |
|----------------------------|-------------------------|
| a. First Five Year Plan | - Agricultural sector |
| b. Second Five Year Plan | - Industrial sector |
| c. Eleventh Five Year Plan | - Inclusive growth |
| d. Third Five Year Plan | - Growth with stability |

Which of the pairs given above are correctly matched ?

కింది జతలను గమనించండి.

పంచవర్ష ప్రణాళిక	ప్రధాన లక్ష్యం
------------------	----------------

- | | |
|-----------------------------|----------------------------|
| a. మొదటి పంచవర్ష ప్రణాళిక | - వ్యవసాయ రంగం |
| b. రెండవ పంచవర్ష ప్రణాళిక | - పారిశ్రామిక రంగం |
| c. పదకొండవ పంచవర్ష ప్రణాళిక | - సమైక్యత వృద్ధి |
| d. మూడవ పంచవర్ష ప్రణాళిక | - స్థిరత్వంతో కూడిన వృద్ధి |

పై జతలలో ఏవి సమ ఉజ్జీగా (సరిపోయినవి) ఉన్నాయి ?

- (1) a, b & c (2) b, c & d
(3) c, d & a (4) d, a & b

15. The Fifth Five Year Plan proposed to achieve the main objectives of :

- (1) Growth and stability
- (2) Growth with social justice and equality
- (3) Inclusive growth and improving standard of living
- (4) Removal of poverty and attainment of self-reliance

ఐదవ పంచవర్ష ప్రణాళిక సాధించదలచిన ప్రధాన ఉద్దేశాలు ఏవి ?

- (1) స్థిరత్వం, వృద్ధి
- (2) సామాజిక న్యాయంతో కూడిన వృద్ధి, సమానత్వం
- (3) సమైక్యత వృద్ధి, జీవన ప్రమాణాల పెంపు
- (4) పేదరిక నిర్మూలన, స్వయం సమృద్ధి సాధన

16. One of the following five year plans aimed at achieving human development as the thrust or fundamental of all developmental efforts :

- (1) V Five Year Plan (2) VI Five Year Plan
 - (3) VII Five Year Plan (4) VIII Five Year Plan
- అన్ని అభివృద్ధి ప్రయత్నాలలో మానవ అభివృద్ధిని కీలకంగా భావించి కింది వాటిలో ఏ ప్రణాళిక మానవ అభివృద్ధి లక్ష్యాన్ని సాధించాలని నిర్ణయించింది ?

- (1) 5వ పంచవర్ష ప్రణాళిక (2) 6వ పంచవర్ష ప్రణాళిక
- (3) 7వ పంచవర్ష ప్రణాళిక (4) 8వ పంచవర్ష ప్రణాళిక

17. Among the following, in which plan period, the highest growth rate of above 8 percent per annum on an average was achieved ?

- (1) Seventh Five Year Plan (2) Eighth Five Year Plan
 - (3) Tenth Five Year Plan (4) Eleventh Five Year Plan
- కింది వాటిలో ఏ ప్రణాళికా కాలంలో సగటున అత్యధికంగా 8 శాతానికి పైగా వృద్ధిరేటును సాధించడం జరిగింది ?

- (1) 7వ పంచవర్ష ప్రణాళిక (2) 8వ పంచవర్ష ప్రణాళిక
- (3) 10వ పంచవర్ష ప్రణాళిక (4) 11వ పంచవర్ష ప్రణాళిక

18. Who was the ex-officio chairperson of the Planning Commission ?

- (1) Finance Minister (2) Prime Minister
 - (3) Speaker of Lok Sabha (4) RBI Governor
- ప్రణాళికా సంఘానికి ఎక్స్ - అఫిషియో ఛేర్ పర్సన్ (అధ్యక్షులు) ఎవరు ?

- (1) కేంద్ర ఆర్థిక మంత్రి (2) ప్రధాన మంత్రి
- (3) లోక్ సభ స్పీకర్ (4) రిజర్వు బ్యాంకు గవర్నర్

19. What is 'NITI' in NITI Aayog ?

- (1) National Information Technology Institution
 - (2) National Institution for Transforming India
 - (3) National Institute of Technology, India
 - (4) National Innovation Technology of India
- 'నీతి ఆయోగ్' అను పదంలో నీతి (NITI) అంటే ఏమిటి ?

- (1) నేషనల్ ఇన్ఫర్మేషన్ టెక్నాలజీ ఇన్స్టిట్యూషన్
- (2) నేషనల్ ఇన్స్టిట్యూషన్ ఫర్ ట్రాన్స్ ఫార్మింగ్ ఇండియా
- (3) నేషనల్ ఇన్స్టిట్యూట్ ఆఫ్ టెక్నాలజీ, ఇండియా
- (4) నేషనల్ ఇన్నోవేషన్ టెక్నాలజీ ఆఫ్ ఇండియా

20. In India, the target and actual rates of growth during 11th Five Year Plan (2007-2012) were :

భారతదేశంలో పదకొండవ పంచవర్ష ప్రణాళికా కాలం (2007-12) లో ఆశించిన (లక్ష్యంగా పెట్టుకున్న) మరియు వాస్తవంగా సాధించిన వృద్ధి రేట్లు ఏవి ?

- (1) 5% & 5.5% (2) 7% & 9%
- (3) 9% & 5% (4) 9% & 7.5%

21. Among the following, which economist first advocated a rolling plan for developing countries ?

- (1) Amartya Sen (2) Gunnar Myrdal
 - (3) P.C. Mahalanobis (4) P.R. Brahmananda
- కింది అర్థశాస్త్రవేత్తలలో ఎవరు అభివృద్ధి చెందుతున్న దేశాల కోసం మొదటగా నిరంతర ప్రణాళికను బలపరిచారు ?

- (1) అమర్త్య సేన్ (2) గున్నార్ మిర్దాల్
- (3) పి.సి. మహాలనోబిస్ (4) పి.ఆర్. బ్రహ్మానంద

22. Which of the following five year plans was approved when the country was going through a severe economic crisis caused by budget deficit, inflation, recession, debt burden etc. ?

- (1) Fourth Plan (2) Sixth Plan
 - (3) Eighth Plan (4) Ninth Plan
- బడ్జెట్ లోటు, ద్రవ్యోల్పాణం, మాంద్యం, రుణ భారం మొదలైనవి వల్ల ఏర్పడిన తీవ్రమైన ఆర్థిక సుక్షోభాన్ని భారతదేశం ఎదుర్కొన్న సమయంలో ఏ పంచవర్ష ప్రణాళికను ఆమోదించారు ?

- (1) నాల్గవ ప్రణాళిక (2) ఆరవ ప్రణాళిక
- (3) ఎనిమిదవ ప్రణాళిక (4) తొమ్మిదవ ప్రణాళిక

23. A planning in which targets are set for a period of 15 to 20 or 25 years and which ensures continuity in planning is called as :

- (1) Centralised planning
- (2) Democratic planning
- (3) Authorisation planning
- (4) Perspective planning

15 నుంచి 20 లేదా 25 సంవత్సరాల కాల పరిమితిలో సాధించవలసిన లక్ష్యాలను నిర్ణయించుకుని, ప్రణాళికలో కొనసాగింపు (continuity) ఉండేటట్లు చేసే ప్రణాళికను ఏమంటారు ?

- (1) కేంద్రీకృత ప్రణాళిక
- (2) ప్రజాస్వామిక ప్రణాళిక
- (3) అధీకృత ప్రణాళిక
- (4) దీర్ఘదర్శి ప్రణాళిక

24. Economic planning was an essential characteristic of one of the following economies :

- (1) Closed economy
 - (2) Mixed economy
 - (3) Socialist economy
 - (4) Capitalist economy
- కింది వాటిలో ఆర్థిక ప్రణాళికీకరణ లక్షణంగా ఏ ఆర్థిక వ్యవస్థ గుర్తించబడుతుంది ?

- (1) పరిమిత (క్లోజ్డ్) ఆర్థిక వ్యవస్థ
- (2) మిశ్రమ ఆర్థిక వ్యవస్థ
- (3) సామ్యవాద ఆర్థిక వ్యవస్థ
- (4) పెట్టుబడిదారీ ఆర్థిక వ్యవస్థ

25. According to 1/70 Act, which of the following is true with regard to Telangana Government ?

- (1) Urban land of over 5 acres as surplus
- (2) Rural agricultural land excess of 50 acres in dry region as surplus
- (3) Land transfer from tribals to non-tribals as null and void
- (4) Unassigned land given to SCs cannot be transferred

1/70 చట్టం ప్రకారం తెలంగాణ ప్రభుత్వానికి సంబంధించి కింది వాటిలో ఏది సరైనది ?

- (1) 5 ఎకరాలకు మించిన పట్టణ భూమిని మిగులు భూమిగా పరిగణిస్తారు.
- (2) 50 ఎకరాల గ్రామీణ వ్యవసాయ భూమిని మిగులు భూమిగా పరిగణిస్తారు.
- (3) గిరిజనుల నుంచి గిరిజనేతరులకు భూమి బదలాయింపు అనర్హం (చట్టబద్ధం కాదు)
- (4) ఎస్.సి.లకు ఇచ్చిన చట్టబద్ధంగా బదలాయించలేని భూమిని (unassigned land) బదలాయించలేరు.

26. Which of the following districts in Telangana region is the poorest in 2013-14 (SRE) in terms of per capita income at 2011-12 prices as per 'Socio-Economic Outlook 2016' (Government of Telangana) ?

- (1) Medak
- (2) Mahabubnagar
- (3) Adilabad
- (4) Warangal

తెలంగాణ సామాజిక ఆర్థిక చిత్రం 2016 (తెలంగాణ ప్రభుత్వం) ప్రకారం 2011-12 ధరలలో తలసరి ఆదాయం ఆధారంగా 2013-14 (రెండవ పునరావహాల) లో తెలంగాణ ప్రాంతంలో కింది వాటిలో అతి పేదరిక జిల్లా ఏది ?

- (1) మెదక్
- (2) మహబూబ్ నగర్
- (3) ఆదిలాబాద్
- (4) వరంగల్

27. Jurala Irrigation Scheme Stage-I was meant for scarcity area in which taluqs of Telangana ?

- (1) Gadwal, Alampur & Wanaparthy
- (2) Wanaparthy, Sircilla & Gadwal
- (3) Alampur, Sangareddy, Wanaparthy
- (4) Medak, Gadwal & Alampur

కింది వాటిలోని ఏ తెలంగాణ తాలుకాలలో సాగునీటి కొరతను తీర్చడానికి జూరాల సాగునీటి పథకం (స్టేజ్ -I) ను ఉద్దేశించారు ?

- (1) గద్వాల, ఆలంపూర్, వనపర్తి.
- (2) వనపర్తి, సిరిసిల్లా, గద్వాల
- (3) ఆలంపూర్, సంగారెడ్డి, వనపర్తి
- (4) మెదక్, గద్వాల, ఆలంపూర్

28. Which of the following is NOT part of Six Point formula, according to a statement issued by the leaders of Andhra Pradesh in 1973 ?

- (1) Development of backward areas
- (2) Preference to local candidates in educational institutions
- (3) Preference to local candidates in secretariate appointments
- (4) Development of irrigation

1973 లో ఆంధ్రప్రదేశ్ నాయకులు జారీచేసిన 6 పాయింట్ల సూత్రానికి సంబంధించి కింది వాటిలో ఏ మొదటి సరైనది కాదు ?

- (1) వెనుకబడిన ప్రాంతాల అభివృద్ధి.
- (2) విద్యా సంస్థలలో స్థానిక అభ్యర్థులకు ప్రాధాన్యత.
- (3) సెక్రటేరియట్ నియామకాలలో స్థానిక అభ్యర్థులకు ప్రాధాన్యత.
- (4) సాగునీటి వనరుల అభివృద్ధి.

29. The chairman of the Krishna Water Disputes Tribunal-II is :

- (1) R.S. Bachavat
 - (2) Brijesh Kumar
 - (3) Jagdish Bhagawathi
 - (4) S.P. Srivastava
- కృష్ణా నీటి తగాదాల ట్రిబ్యూనల్ (రెండవది) ఛైర్మన్ ఎవరు ?

- (1) ఆర్.ఎస్. బచావత్
- (2) బ్రిజేశ్ కుమార్
- (3) జగదీష్ భగవతి
- (4) ఎస్. పి. శ్రీవాస్తవ

30. In Telangana, the Krishna river basin passes through the following districts :
 (1) Mahabubnagar, Nalgonda & Hyderabad
 (2) Khammam, Adilabad & Nalgonda
 (3) Karimnagar, Nalgonda & Hyderabad
 (4) Warangal, Mahabubnagar & Hyderabad
 తెలంగాణలో కింది వాటిలో ఏ జిల్లాల గుండా కృష్ణా నది పరివాహక ప్రాంతం వెళ్తుంది ?
 (1) మహబూబ్ నగర్, నల్గొండ, హైదరాబాద్
 (2) ఖమ్మం, ఆదిలాబాద్, నల్గొండ
 (3) కరీంనగర్, నల్గొండ, హైదరాబాద్
 (4) వరంగల్, మహబూబ్ నగర్, హైదరాబాద్
31. Which one of the following districts in Telangana state has the highest cropping intensity ?
 (1) Mahabubnagar (2) Nalgonda
 (3) Nizamabad (4) Karimnagar
 కింది వాటిలో తెలంగాణలోని ఏ జిల్లాలో పంటల సాంద్రత అత్యధికంగా ఉంది ?
 (1) మహబూబ్ నగర్ (2) నల్గొండ
 (3) నిజామాబాద్ (4) కరీంనగర్
32. In India over the last few decades
 a. The Birth Rate is increasing
 b. The Death Rate is increasing
 c. The Birth Rate is decreasing
 d. The Death Rate is decreasing
 Which of the following statements is/are correct ?
 (1) a and b (2) b and c
 (3) c and d (4) a and d
 భారతదేశంలో గత కొన్ని దశాబ్దాల్లో
 a. జనన రేటు పెరుగుతుంది.
 b. మరణ రేటు పెరుగుతుంది.
 c. జనన రేటు తగ్గుతుంది.
 d. మరణ రేటు తగ్గుతుంది.
 ఈ కింది వాటిలో ఏది/విని నిజం ?
 (1) a మరియు b (2) b మరియు c
 (3) c మరియు d (4) a మరియు d
33. The percentage share of tube wells as a source of irrigation in Telangana region has increased from zero in 1956-57 to _____% in 2011-12.
 తెలంగాణ ప్రాంతంలో సాగునీటి వనరులలో గొట్టపు బావుల వాటా 1956-57 లో శూన్యం కాగా 2011-12 లో దాని వాటా ఎంత శాతానికి పెరిగింది ?
 (1) 43 (2) 49 (3) 33 (4) 26
34. The percentage share of tanks as a source of irrigation in Telangana region in 2014-15 as per 'Socio-Economic Outlook 2016' (Government of Telangana) is
 తెలంగాణ ప్రాంతంలో సాగునీటి వనరులలో చెరువుల వాటా 'తెలంగాణ సామాజిక ఆర్థిక చిత్రం 2016' (తెలంగాణ ప్రభుత్వం) ప్రకారం 2014-15 లో ఎంత ఉంది ?
 (1) 15.76% (2) 12.67%
 (3) 10.05% (4) 5.62%

35. The total budget expenditure of Telangana state for the year 2015-16 (B.E) is :
 2015-16 సంవత్సరానికి తెలంగాణ రాష్ట్ర ప్రభుత్వం తన మొత్తం బడ్జెట్ వ్యయం ఎంత ఉంటుందని అంచనా (బడ్జెట్ అంచనాలు) వేసింది ?
 (1) ₹ 1,10,689 crores/కోట్లు (2) ₹ 1,05,689 crores/కోట్లు
 (3) ₹ 1,25,686 crores/కోట్లు (4) ₹ 1,15,089 crores/కోట్లు
36. The Vashishta Bhargava Committee was appointed in 1969 to examine the budgetary surpluses utilization for Telangana development during the period between :
 1969 లో నియమించబడిన వశిష్ట భార్గవ కమిటీ ఏ కాలపు తెలంగాణ అభివృద్ధి కొరకు బడ్జెటరీ మిగులు ఉపయోగాన్ని పరిశీలించింది ?
 (1) 1-11-1955 to 31-3-1969
 (2) 1-11-1956 to 31-3-1968
 (3) 1-11-1954 to 31-3-1969
 (4) 1-11-1956 to 31-3-1969
37. Which of the following is not the main aspect of land reforms in India ?
 (1) Abolition of intermediaries
 (2) Tenancy reforms
 (3) Ceiling on land holdings
 (4) Development of irrigation
 భారతదేశంలోని భూసంస్కరణలకు సంబంధించి కింది వాటిలో ఏది ప్రధానమైన అంశం కాదు ?
 (1) మధ్యవర్తుల తొలగింపు (2) కౌలుదారీ సంస్కరణలు
 (3) భూకమతాలపై సీలింగ్ (4) సాగునీటి అభివృద్ధి
38. According to the AP (Telangana Area) Tenancy & Agricultural Lands Act, 1950, all rights of a protected tenant are :
 (1) heritable (2) not heritable
 (3) subject to review (4) reserved
 ఆంధ్రప్రదేశ్ (తెలంగాణ ప్రాంతం) కౌలుదారీ, వ్యవసాయ భూముల చట్టం, 1950 ప్రకారం రక్షణ పొందిన కౌలుదారీ అన్ని హక్కులు ఎవరికి వర్తిస్తాయి ?
 (1) చట్టరీత్యా వారసులకు చెందేవి
 (2) చట్టరీత్యా వారసులకు చెందవు
 (3) పునఃపరిశీలనకు అర్హమైనవి
 (4) రిజర్వ్ చేయబడినవి
39. In G.O. Ms. No. 971, Revenue Department, dt : 07-10-1969, the Government of A.P. had originally prohibited assignment of government land to non-tribals in
 (1) reserved forests (2) scheduled areas
 (3) non-scheduled areas (4) hilly areas
 జి.ఓ.ఎం.ఎస్. నెం. 971, రెవెన్యూ డిపార్ట్మెంట్, తేదీ 7-10-1969 లో ఆంధ్రప్రదేశ్ ప్రభుత్వం ఏ ప్రాంతాల్లో ప్రభుత్వ భూములను గిరిజనేతరులకు కేటాయించడాన్ని, బదిలీ చేయాడాన్ని నిషేధించింది ?
 (1) రిజర్వ్ అడవులు (2) షెడ్యూల్డ్ ప్రాంతాలు
 (3) షెడ్యూల్డ్ కాని ప్రాంతాలు (4) పర్వత ప్రాంతాలు

40. The two categories of tenants that existed in Telangana region as per the Land Committee Report 2006 of A.P. were :

- (1) Oral & protected tenants
 - (2) Inamdari & protected tenants
 - (3) Share croppers and ordinary tenants
 - (4) Ordinary & protected tenants
- ఆంధ్రప్రదేశ్ రాష్ట్రానికి సంబంధించి భూకమిటీ నివేదిక, 2006 ప్రకారం తెలంగాణ ప్రాంతంలో ఏ రెండు రకాల కౌలుదారు ఉన్నారు ?
- (1) మౌఖిక, రక్షిత కౌలుదారు
 - (2) ఇనాందారీ, రక్షిత కౌలుదారు
 - (3) పంటలోని భాగం తోపాటు భూమి శిస్తును చెల్లించే కౌలుదారు, సాధారణ కౌలుదారు
 - (4) సాధారణ, రక్షిత కౌలుదారు

41. Unregistered plain paper documents of leases taken by non-tribals from tribals is referred as :

- (1) Sada Bainamas
 - (2) Stamp Paper
 - (3) Sale Deed
 - (4) Sada Binami
- గిరిజనుల నుంచి గిరిజనేతరులు రిజిస్టర్ కాని తెల్ల పేపర్ పై లీజు పత్రాలను స్వీకరిస్తే వాటిని ఏమంటారు ?
- (1) సాదా బయినామాలు
 - (2) స్టాంప్ పేపరు
 - (3) అమ్మక పత్రం
 - (4) సాదా బినామీ

42. A feudal title bestowed upon a person who received as gift the lands for extra-ordinary service to the kingdom is referred to as :

- (1) Zamindar
 - (2) Inamdari
 - (3) Feudal lord
 - (4) Patwari
- అసాధారణ సేవలకు గాను రాజ్యం/రాచరికం/దేశం నుంచి భూమిని బహుమతిగా తీసుకున్న వ్యక్తిని (కింది వాటిలో) ఏమంటారు ?
- (1) జమీందారు
 - (2) ఇనాందారు
 - (3) ఫ్యూడల్ లార్డ్
 - (4) పటవారీ

43. The first committee set up after Independence in India to suggest land reforms was :

- (1) P.C. Joshi Committee
 - (2) J.C. Kumarappa Committee
 - (3) Bandopadhyaya Committee
 - (4) Morarji Desai Committee
- భారత స్వాతంత్ర్యానంతరం భూసంస్కరణలపై సూచనలకు గాను మొదటి కమిటీని వేశారు. ఆ కమిటీని ఏమంటారు ?
- (1) పి.సి. జోషి కమిటీ
 - (2) జె.సి. కుమారప్ప కమిటీ
 - (3) బందోపాధ్యాయ కమిటీ
 - (4) మొరార్జీ దేశాయి కమిటీ

44. As per the recommendation of the Koneru Ranga Rao Land Committee, 2006, the maximum land which may be allotted to single individual shall be limited to :

- (1) 1 acre of wet land & 2 acres of dry land
 - (2) 2 acres of wet land & 2 acres of dry land
 - (3) 2 acres of wet land & 3 acres of dry land
 - (4) 4 acres of wet land & 6 acres of dry land
- కోనేరు రంగారావు భూమి కమిటీ, 2006 నివేదిక ప్రకారం ఒక వ్యక్తికి కేటాయించవలసిన అత్యధిక భూమి ఎంత వరకు పరిమితమై ఉండాలి ?
- (1) ఒక ఎకరం తరి, 2 ఎకరాల కుష్కి భూమి
 - (2) 2 ఎకరాల తరి, 2 ఎకరాల కుష్కి భూమి
 - (3) 2 ఎకరాల తరి, 3 ఎకరాల కుష్కి భూమి
 - (4) 4 ఎకరాల తరి, 6 ఎకరాల కుష్కి భూమి

45. As per the Hyderabad Tenancy & Agricultural Land Act, 1950, the maximum rent of a tenant in Telangana on dry land of chalka soil was fixed at :

- (1) 2 times the land revenue
 - (2) 3 times the land revenue
 - (3) 4 times the land revenue
 - (4) 5 times the land revenue
- 'హైదరాబాద్ కౌలుదారీ, వ్యవసాయ భూముల చట్టం, 1950' ప్రకారం చల్కా నేల గల కుష్కి భూమికి తెలంగాణలో కౌలుదారు చెల్లించాల్సిన అత్యధిక ఆదాయం ఎంత నిర్ణయించారు ?
- (1) భూఆదాయానికి రెండింతలు
 - (2) భూఆదాయానికి మూడింతలు
 - (3) భూఆదాయానికి నాల్గింతలు
 - (4) భూఆదాయానికి ఐదింతలు

46. A.P. (Telangana Area) Abolition of Jagirs Regulation Act came into existence in :

- (1) 1458 Fasali/ఫస్లీ
 - (2) 1158 Fasali/ఫస్లీ
 - (3) 1358 Fasali/ఫస్లీ
 - (4) 1258 Fasali/ఫస్లీ
- ఆంధ్రప్రదేశ్ (తెలంగాణ ప్రాంతం) జాగీరుల రద్దు, క్రమబద్ధీకరణ చట్టం ఎప్పుడు అమలులోకి వచ్చింది ?

47. The Tribal Areas Regulation Act Fasali 1356 was enacted in 1946 by the Hyderabad State entrusting all tribal land disputes to :

- (1) Tribal committees
 - (2) Tribal communities
 - (3) Tribal panchayats
 - (4) Tribal Commission
- 1946 లో హైదరాబాద్ రాష్ట్రం చే చేయబడిన గిరిజన ప్రాంతాల క్రమబద్ధీకరణ ఫస్లీ 1356 చట్టం ద్వారా అన్ని గిరిజన భూముల తగాదాలను వారికి అప్పగించింది ?
- (1) గిరిజన కమిటీలు
 - (2) గిరిజన కమ్యూనిటీలు
 - (3) గిరిజన పంచాయితీలు
 - (4) గిరిజన కమిషన్

48. As per the Tenancy Act in Telangana region, a person who cultivated the land continuously for six years before 1948 is called as :
- (1) Share cropper (2) Oral tenant
(3) Protected tenant (4) Ordinary tenant
- కొలుదారీ చట్టం ప్రకారం తెలంగాణ ప్రాంతంలో 1948 కంటే ముందు వరుసగా ఆరు సంవత్సరాలు భూమిని సాగుచేసే వ్యక్తిని ఏమంటారు ?
- (1) భూమిశిస్తును చెల్లించువారు
(2) మౌఖిక కొలుదారు
(3) రక్షణ పొందిన కొలుదారు
(4) సాధారణ కొలుదారు

Answer 3 questions from 49 to 51 on the basis of the data given in the following table :

Table : Operational Land Holdings (in %) in Telangana Districts

District	Marginal	Small	Semi-Medium	Medium	Large
Adilabad	49.8	27.7	17.5	4.6	0.4
Nizamabad	67.5	23.8	7.3	1.3	0.1
Medak	67.9	21.7	7.8	2.3	0.3
Warangal	67.1	21.4	8.7	2.5	0.3

పట్టికలో ఇచ్చిన దత్తాంశం ఆధారంగా 49 నుంచి 51 వరకు గల 3 ప్రశ్నలకు జవాబివమ్ము.

పట్టిక : కొన్ని తెలంగాణ జిల్లాల్లోని భూకమతాల వివరాలు (శాతాలలో)

జిల్లా	నామ-మాత్రపు	చిన్న స్థాయి	ఒక మోస్తరు	మధ్య స్థాయి	పెద్ద స్థాయి
ఆదిలాబాద్	49.8	27.7	17.5	4.6	0.4
నిజామాబాద్	67.5	23.8	7.3	1.3	0.1
మెదక్	67.9	21.7	7.8	2.3	0.3
వరంగల్	67.1	21.4	8.7	2.5	0.3

49. Which of the following statements is correct as per the data given in the above table ?
- (1) Share of medium holdings is the lowest in the holding structure
(2) Share of large holdings is the lowest
(3) Share of marginal holdings is the lowest
(4) Share of the semi-medium holdings is the lowest
- కొన్ని తెలంగాణ జిల్లాలలో భూకమతాల వివరాలు (శాతాలలో) పై పట్టికలో ఇవ్వడం జరిగింది. ఈ దత్తాంశం ప్రకారం కింది వివరణలో ఏది సరైనదో తెలపండి.
- (1) భూకమతాల విస్తీర్ణంలో మధ్య స్థాయి కమతాల వాటా అత్యల్పంగా ఉంది.
(2) పెద్ద స్థాయి కమతాల వాటా అత్యల్పంగా ఉంది.
(3) నామమాత్రపు (marginal) కమతాల వాటా అత్యల్పంగా ఉంది.
(4) ఒక మోస్తరు (semi-medium) కమతాల వాటా అత్యల్పంగా ఉంది.
50. Which of the districts has the highest share of medium holdings and lowest share of marginal holdings as per the data provided in the above table ?
- (1) Warangal (2) Medak
(3) Nizamabad (4) Adilabad
- పట్టికలో ఇచ్చిన దత్తాంశం ప్రకారం ఏ జిల్లాలో మధ్య స్థాయి భూకమతాలు అత్యధిక వాటాలను కలిగి ఉన్నాయి ? అలాగే నామమాత్రపు కమతాలు అత్యల్ప వాటాను కలిగి వున్నాయి ?
- (1) వరంగల్ (2) మెదక్
(3) నిజామాబాద్ (4) ఆదిలాబాద్
51. From the above table, which district has the lowest semi-medium, medium and large farm holdings ?
- (1) Adilabad (2) Medak
(3) Nizamabad (4) Warangal
- పట్టికలో ఇచ్చిన దత్తాంశం ప్రకారం ఏ జిల్లాలో ఒక మోస్తరు, మధ్య స్థాయి, పెద్దస్థాయి భూకమతాలు అత్యల్ప వాటాను కలిగి ఉన్నాయి ?
- (1) ఆదిలాబాద్ (2) మెదక్
(3) నిజామాబాద్ (4) వరంగల్
52. Which of the following reasons causing suicides of farmers in Telangana are correct ?
- a. failure of borewells
b. fluctuations of yields in cotton crop
c. Rise in cost of production
d. Rise of rice as a major food crop
- తెలంగాణలో వ్యవసాయదారుల ఆత్మహత్యలకు కింది వాటిలో ఏవి సరైన కారణాలు ?
- a. గొట్టపు బావులు విఫలం అవడం
b. పత్తి పంట ఉత్పత్తిలో హెచ్చుతగ్గులు ఏర్పడడం
c. ఉత్పత్తి వ్యయం పెరగడం
d. ప్రధాన ఆహార పంటగా వరి పెరగడం
- (1) a, b & c (2) b, c & d
(3) c, d & a (4) d, a & b

53. Which of the following non-food crops that have grown faster in the past two decades in Telangana ?
 a. Turmeric b. Cotton
 c. Sugar Cane d. Maize
 గత రెండు దశాబ్దాల కాలంలో తెలంగాణలో కింది వాటిలో ఏ అహారేతర పంటలు అధికంగా/వేగవంతంగా పండించబడ్డాయి ?
 a. పసుపు b. పత్తి
 c. చెరకు d. మొక్కజొన్న
 (1) a & c (2) b & d (3) a & b (4) c & d
54. Telangana state ranks _____ among the states in India that witnessed farmers suicides in the year 2014, as per National Crime Records Bureau.
 (1) First (2) Second
 (3) Third (4) Fourth
 జాతీయ నేర నమోదు బ్యూరో ప్రకారం 2014 లో భారతదేశంలోని రాష్ట్రాలలో వ్యవసాయదార్ల ఆత్మహత్యలకు సంబంధించి తెలంగాణ రాష్ట్రం ఏ స్థానాన్ని సాధించింది ?
 (1) మొదటి స్థానం (2) రెండవ స్థానం
 (3) మూడవ స్థానం (4) నాల్గవ స్థానం
55. Which of the following districts has the highest area covered under micro irrigation in Telangana region from 2003-04 to 2013-14 ?
 (1) Nizamabad (2) Mahabubnagar
 (3) Nalgonda (4) Medak
 2003-04 నుంచి 2013-14 వరకు తెలంగాణ ప్రాంతంలోని కింది వాటిలో ఏ జిల్లాలో సూక్ష్మ సేద్యం పద్ధతి ద్వారా అత్యధిక విస్తీర్ణంలో సాగుచేయబడింది ?
 (1) నిజామాబాద్ (2) మహబూబ్ నగర్
 (3) నల్గొండ (4) మెదక్
56. The ratio of gross irrigated area to net irrigated area is referred to as :
 (1) Irrigation efficiency (2) Irrigation ratio
 (3) Irrigation intensity (4) Cropping intensity
 స్థూలంగా సేద్యపు నీరు అందుతున్న విస్తీర్ణానికి, నికరంగా సేద్యపు నీరు అందుతున్న విస్తీర్ణానికి గల నిష్పత్తిని ఏమంటారు ?
 (1) సేద్యపు నీటి సామర్థ్యత (2) సేద్యపు నీటి నిష్పత్తి
 (3) సేద్యపు నీటి సాంద్రత (4) పంటల సాంద్రత
57. Which of the following districts has highest out-turn of total cereals & millets in Telangana region in 2013-14 ?
 (1) Nizamabad (2) Mahabubnagar
 (3) Karimnagar (4) Warangal
 2013-14 లో తెలంగాణ ప్రాంతంలోని కింది ఏ జిల్లాలో తృణధాన్యాల ఉత్పత్తి, ఎల్లెట్ల ఉత్పత్తి అత్యధికంగా ఉంది ?
 (1) నిజామాబాద్ (2) మహబూబ్ నగర్
 (3) కరీంనగర్ (4) వరంగల్

58. The ratio of gross cropped area to net cropped area is referred to as :
 (1) Agriculture intensity (2) Irrigation ratio
 (3) Cropping intensity (4) Crop ratio
 సాగవుతున్న స్థూల విస్తీర్ణానికి, సాగవుతున్న నికర విస్తీర్ణానికి మధ్య గల నిష్పత్తిని ఏమంటారు ? (పంటలు వేసిన స్థూల విస్తీర్ణాన్ని, పంటలు వేసిన నికర విస్తీర్ణంతో భాగిస్తే వచ్చేది ఏమిటి ?)
 (1) వ్యవసాయ సాంద్రత (2) సాగు వ్యవసాయ నిష్పత్తి
 (3) పంటల సాంద్రత (4) పంటల నిష్పత్తి
59. Which of the following districts has the largest forest area in Telangana State as per 'Socio-Economic Outlook 2016' (Government of Telangana) in 2015-16 ?
 (1) Adilabad (2) Khammam
 (3) Mahabubnagar (4) Karimnagar
 తెలంగాణ సామాజిక - ఆర్థిక చిత్రం 2016 (తెలంగాణ ప్రభుత్వం) ప్రకారం 2015-16 లో తెలంగాణ రాష్ట్రంలో కింది వాటిలోని ఏ జిల్లాలో అత్యధిక అటవీ ప్రాంత విస్తీర్ణం ఉంది ?
 (1) ఆదిలాబాద్ (2) ఖమ్మం
 (3) మహబూబ్ నగర్ (4) కరీంనగర్
60. Bt cotton seed is widely adopted by farmers in Telangana and elsewhere because farmers believe that :
 (1) It increases the biodiversity.
 (2) It improves the soil fertility.
 (3) It is very cheap.
 (4) It reduces the cost of production.
 తెలంగాణలోనూ, ఇతర ప్రాంతాలలోనూ వ్యవసాయదారులు బీటీ పత్తి విత్తనాలను విస్తారంగా వాడారు. ఎందుకంటే వారి దృష్టిలో బీటీ పత్తి విత్తనాలు -
 (1) జీవ వైవిధ్యాన్ని పెంచుతాయి
 (2) నేలను సారవంతం చేస్తాయి
 (3) తక్కువ ధరగలవి
 (4) ఉత్పత్తి వ్యయాలను తగ్గిస్తాయి
61. Which of the following districts has the lowest consumption of fertilizers per hectare in Telangana state ?
 (1) Karimnagar (2) Medak
 (3) Warangal (4) Nizamabad
 తెలంగాణ రాష్ట్రంలో కింది వాటిలోని ఏ జిల్లాలో ఒక హెక్టార్ లో వాడవలసిన ఎరువుల వినియోగం అత్యల్పంగా ఉంది ?
 (1) కరీంనగర్ (2) మెదక్
 (3) వరంగల్ (4) నిజామాబాద్

62. Which of the following districts contributes the lowest percentage of service sector to the GSDP of Telangana region in 2013-2014 at current prices (FRE) ?

- (1) Nalgonda (2) Khammam
(3) Nizamabad (4) Adilabad

ప్రస్తుత ధరలలో 2013-14 లో తెలంగాణ ప్రాంతంలో రాష్ట్ర స్థూల ప్రాంతీయోత్పత్తిలో సేవా రంగపు వాటా అత్యల్పంగా కింది వాటిలో ఏ జిల్లాలో ఉంది ?

- (1) నల్గొండ (2) ఖమ్మం
(3) నిజామాబాద్ (4) ఆదిలాబాద్

63. In which of the following districts of Telangana state, National Investment & Manufacturing Zone (NIMZ) as approved by Govt. of India is set up ?

- (1) Mahabubnagar (2) Rangareddy
(3) Nalgonda (4) Medak

కింది వాటిలో ఏ ఏ తెలంగాణ జిల్లాలో 'జాతీయ పెట్టుబడి, తయారీ (మాన్యుఫ్యాక్చరీంగ్) జోన్' (NIMZ) ను భారత ప్రభుత్వం ఏర్పాటు చేసింది ?

- (1) మహబూబ్ నగర్ (2) రంగారెడ్డి
(3) నల్గొండ (4) మెదక్

64. Which of the following districts has the highest number of biogas plants installed in Telangana region in 2013-14 ?

- (1) Karimnagar (2) Adilabad
(3) Khammam (4) Nizamabad

2013-14 లో తెలంగాణ ప్రాంతంలో అత్యధిక సంఖ్యలో బయోగ్యాస్ కర్మాగారాలను (ప్లాంట్లను) స్థాపించిన జిల్లా (కింది వాటిలో) ఏది ?

- (1) కరీంనగర్ (2) ఆదిలాబాద్
(3) ఖమ్మం (4) నిజామాబాద్

65. Which of the following districts in Telangana state has the highest number of industries ?

- (1) Hyderabad (2) Rangareddy
(3) Medak (4) Nalgonda

తెలంగాణ రాష్ట్రంలోని కింది ఏ జిల్లాలో అత్యధిక పరిశ్రమలు గలవు ?

- (1) హైదరాబాద్ (2) రంగారెడ్డి
(3) మెదక్ (4) నల్గొండ

66. Two-third coal mines in Singareni Collieries in 2014 were operated by

- (1) Open cast mining (2) Underground mining
(3) Deep shaft mining (4) Tracking process

2014 లో సింగరేణి బొగ్గు గనుల్లో మూడింట రెండు వంతుల బొగ్గు గనులు ఎలా నిర్వహించబడ్డాయి ?

- (1) బహిరంగ (open cast) గనుల త్రవ్వకం
(2) అంతర్భాగ (underground) గనుల త్రవ్వకం
(3) లోతైన సొరంగపు గనుల త్రవ్వకం
(4) ట్రాకింగ్ ప్రక్రియ

67. 'The Annual Survey of Industries', the principal source of statistics in India and in the states as well, related to :

- (1) Organised manufacturing
(2) Unorganised manufacturing
(3) Informal manufacturing
(4) Organised industrial sector

భారతదేశానికి, రాష్ట్రాలకు సంబంధించి ప్రధానమైన గణాంకాలకు ఆధారమైన 'వార్షిక పారిశ్రామిక సర్వే' కింది వాటిలో దేనికి సంబంధించిన సమాచారాన్ని ఇస్తుంది ?

- (1) వ్యవస్థీకృత తయారీ రంగం
(2) అవ్యవస్థీకృత తయారీ రంగం
(3) నిర్దిష్టం కాని తయారీ రంగం
(4) వ్యవస్థీకృత పారిశ్రామిక రంగం

68. T-Hub is setup in Telangana state in Gachibowli, Hyderabad at :

- (1) Indian School of Business
(2) Madhapur
(3) Hitex City
(4) IIIT Campus

హైదరాబాద్ లోని గచ్చిబౌలిలో ఏ ప్రాంతంలో తెలంగాణ ప్రభుత్వం టి-హబ్ ను ఏర్పాటు చేసింది ?

- (1) ఇండియన్ స్కూల్ ఆఫ్ బిజినెస్
(2) మాదాపూర్
(3) హైటెక్ సిటీ
(4) ఐ.ఐ.ఐ.టి క్యాంపస్

69. Which of the following is not part of Industrial Corridor's Development Phase-I in Telangana state ?

- (1) Hyderabad - Nalgonda Industrial Corridor
(2) Hyderabad - Warangal Industrial Corridor
(3) Hyderabad - Nagpur Industrial Corridor
(4) Hyderabad - Bengaluru Industrial Corridor

తెలంగాణ రాష్ట్రంలో పారిశ్రామిక కారిడార్ల అభివృద్ధి మొదటి ఫేజ్ లో కింది వాటిలోని ఏ కారిడార్ భాగం కాదు ?

- (1) హైదరాబాద్ - నల్గొండ పారిశ్రామిక కారిడార్
(2) హైదరాబాద్ - వరంగల్ పారిశ్రామిక కారిడార్
(3) హైదరాబాద్ - నాగ్ పూర్ పారిశ్రామిక కారిడార్
(4) హైదరాబాద్ - బెంగళూరు పారిశ్రామిక కారిడార్

70. The largest category of consumers that consume highest share of electrical power in Telangana state is :
 (1) Agriculture
 (2) Industry
 (3) (HT & LT) Commercial
 (4) Domestic category
 తెలంగాణ రాష్ట్రంలో అత్యధిక విద్యుచ్ఛక్తిని వినియోగించే అతి పెద్ద వినియోగ వర్గం ఏది ?
 (1) వ్యవసాయం
 (2) పరిశ్రమ
 (3) వాణిజ్యం (హెచ్.టి & ఎల్.టి.)
 (4) గృహ రంగం
71. Which of the following districts has the highest National highways roads length in kilometres in Telangana region in 2013-14 ?
 (1) Mahabubnagar (2) Nalgonda
 (3) Warangal (4) Adilabad
 2013-14 లో రోడ్ల పొడవు (కి.మీ.) దృష్ట్యా తెలంగాణ ప్రాంతంలోని ఏ జిల్లాలో జాతీయ రహదారులు అత్యధికంగా ఉన్నాయి ?
 (1) మహబూబ్ నగర్ (2) నల్గొండ
 (3) వరంగల్ (4) ఆదిలాబాద్
72. In terms of Gross Value Added (GVA) from industries, the Telangana region is ranked in India as per the ASI results for 2011-12 as :
 2011-12 ఎ.ఎస్.ఐ. ఫలితాల ప్రకారం పారిశ్రామిక (Gross Value Added) దృష్ట్యా భారతదేశంలో తెలంగాణ ప్రాంతం పొందిన స్థానం ఎంత ?
 (1) 6th (2) 7th (3) 8th (4) 9th
73. Telangana State Industrial Project Approval and Self-Certification System (TS-iPASS) Bill 2015 is designed to provide speedy issue of industrial licenses within _____ days of application.
 తెలంగాణ రాష్ట్ర పారిశ్రామిక ప్రాజెక్టు అనుమతి, సొంత ధృవీకరణ విధానం (TS-iPASS), బిల్లు 2015 రాష్ట్రంలో ఎన్ని పని దినాలలో శీఘ్రంగా పారిశ్రామిక అనుమతులు ఇచ్చే పద్ధతిని ప్రవేశపెట్టింది ?
 (1) 12 days/రోజులు (2) 7 days/రోజులు
 (3) 10 days/రోజులు (4) 15 days/రోజులు
74. The percentage of share of industrial sector in GSDP of Telangana state at current prices for 2014-15 (AE) was
 2014-15 (AE - ముందుస్తు అంచనాలు) లో తెలంగాణలో ప్రస్తుత ధరలలో రాష్ట్ర స్థూల ప్రాంతీయోత్పత్తి (GSDP) లో పారిశ్రామిక రంగ వాటా ఎంత ?
 (1) 25% (2) 28% (3) 35% (4) 37%

75. Consider the following statements :
 a. Many ferro-alloy metals are available in India in abundance
 b. Except manganese and chromate, no other ferro-alloy metals are available in abundance in India
 c. Copper is a high corrosion resistant metal
 d. No ferro-alloys are available in abundance in India.
 Which of the above statements are correct :
 కింది వ్యాఖ్యలను గమనించండి :
 a. భారతదేశంలో ఎన్నో ఫెర్రో- అలాయ్ లోహాలు విరివిగా లభిస్తాయి.
 b. మాంగనీస్, క్రోమేట్ తప్ప ఇతర ఫెర్రో - అలాయ్ లోహాలు భారతదేశంలో విరివిగా లభించవు.
 c. రాగి అనేది హరింపచేయని లోహం.
 d. భారతదేశంలో ఫెర్రో - అలాయ్ లోహాలు లభించవు.
 పై వ్యాఖ్యలలో ఏవి సరైనవి ?
 (1) a & b only/మాత్రమే (2) c & d only/మాత్రమే
 (3) b & c only/మాత్రమే (4) a & d only/మాత్రమే
76. Which of the following are important aspects of human development ?
 a. Large families, social status
 b. Equity, empowerment
 c. Migration, entertainment
 d. Productivity, sustainability
 మానవ అభివృద్ధికి సంబంధించి కింది వాటిలో ప్రధానమైన అంశాలు ఏవి ?
 a. పెద్ద కుటుంబాలు, సామాజిక స్థితి
 b. సమత్వం, సాధికారత
 c. పలస, వినోదం
 d. ఉత్పాదకత, సుస్థిరత
 (1) b & c only/మాత్రమే (2) a & d only/మాత్రమే
 (3) b & d only/మాత్రమే (4) a & c only/మాత్రమే
77. Which of the following measures are essential for reducing regional disparities ?
 a. Providing subsidies to everyone in the backward areas
 b. Building infrastructure in backward areas
 c. Providing subsidies to large industrial houses
 d. Ensuring atleast a minimum level of subsistence to all poor people in backward areas.
 ప్రాంతీయ అసమానతలను తగ్గించడానికి కింది వాటిలో ఎటువంటి చర్యలను చేపట్టాలి ?
 a. వెనుకబడిన ప్రాంతాలలో అందరికీ సబ్సిడీలను కల్పించాలి.
 b. వెనుకబడిన ప్రాంతాలలో అవస్థాపనా సౌకర్యాలను అభివృద్ధి చేయాలి.
 c. పెద్ద పారిశ్రామిక సంస్థలకు సబ్సిడీలను కల్పించాలి.
 d. వెనుకబడిన ప్రాంతాల పేద ప్రజలకు కనీస జీవనాధార స్థాయికి చేరుకోవడానికి అసరా కల్పించాలి.
 (1) a & b only/మాత్రమే (2) a & d only/మాత్రమే
 (3) b & d only/మాత్రమే (4) a & c only/మాత్రమే

78. The better way of achieving 'inclusive growth' must include some of the following aspects :
- Taking up short-term measures only wherever required
 - Around gender equality
 - Around development of SCs, STs and other weaker sections
 - Development of social infrastructure
- సమ్మిళిత వృద్ధిని సాధించడానికి కింది వాటిలో ఏ అంశాలను చేర్చుకోవాలి ?
- అపసరమైనప్పుడు మాత్రమే స్వల్పకాలిక చర్యలను చేపట్టాలి.
 - లింగ సమానత్వం
 - ఎస్.సి, ఎస్.టి మరియు ఇతర వెనుకబడిన తరగతుల సర్వతోముఖాభివృద్ధి
 - సామాజిక అవస్థాపనాభివృద్ధి
- (1) b & c only/మాత్రమే (2) c & d only/మాత్రమే
(3) a, b & c only/మాత్రమే (4) b, c & d only/మాత్రమే
79. In terms of urban population, which of the following states have occupied the top three positions ?
- Maharashtra
 - Uttar Pradesh
 - Andhra Pradesh
 - Tamil Nadu
- పట్టణపు జనాభాకు సంబంధించి కింది రాష్ట్రాలలో మొదటి మూడు స్థానాలను పొందినవి ఏవి ?
- మహారాష్ట్ర
 - ఉత్తరప్రదేశ్
 - ఆంధ్రప్రదేశ్
 - తమిళనాడు
- (1) a, b & d (2) a, c & d
(3) b, c & d (4) a, b & c
80. Which of the following states exhibited low performance in female literacy rates in 2011, according to Planning Commission ?
- Bihar
 - Maharashtra
 - Rajasthan
 - Uttarakhand
- ప్రణాళికా సంఘం ప్రకారం కింది రాష్ట్రాలలో మహిళా అక్షరాస్యతా రేటు విషయంలో 2011 లో తక్కువ ఫలితాలను పొందిన రాష్ట్రాలు ఏవి ?
- బీహార్
 - మహారాష్ట్ర
 - రాజస్థాన్
 - ఉత్తరాఖండ్
- (1) b & d only/మాత్రమే (2) a & c only/మాత్రమే
(3) c & d only/మాత్రమే (4) a & b only/మాత్రమే

81. According to 2011 Census, growth in population in the mega cities has :
- slowed down
 - picked up
 - remained unchanged
 - boomed
- 2011 సెన్సెస్ ప్రకారం మెగాసిటీలలో జనాభా వృద్ధి ఏ విధంగా మార్పు చెందింది ?
- తగ్గింది
 - పెరిగింది
 - నిలకడగా ఉంది
 - సంచలన అభివృద్ధి జరిగింది
82. India is regarded as a country with 'demographic dividend' because of its high proportion of :
- Population in the age group below 15 years
 - Population in the age group of 15-64 years
 - Population in the age group above 65 years
 - Female population in total population
- భారతదేశాన్ని 'జనాభా సంబంధిత డివిడెండ్' దేశంగా గుర్తిస్తారు. ఎందుకు ?
- 15 ఏళ్లలోపు వయస్సు గల జనాభా అధిక శాతంలో ఉండడం.
 - 15-64 ఏళ్ల మధ్య వయస్సు గల జనాభా అధిక శాతంలో ఉండడం.
 - 65 ఏళ్ల పైబడిన వయస్సు గల జనాభా అధిక శాతంలో ఉండడం.
 - మొత్తం జనాభాలో స్త్రీ జనాభా అధిక శాతంలో ఉండడం.
83. In India, 60% of the migration that takes place in :
- Inter-state migration
 - Inter-district migration
 - Inter-city migration
 - Inter-regional migration
- భారతదేశంలో 60 శాతం వలసలు ఏ స్థాయిలో జరిగాయి ?
- అంతర్ రాష్ట్ర వలసలు
 - అంతర్ జిల్లా వలసలు
 - అంతర్ నగర వలసలు
 - అంతర్ ప్రాంతీయ వలసలు
84. Census data from 1901 to 1991 show that :
- There has been a steady rise in female-male ratio
 - There have been fluctuations in female-male ratio
 - There has been a steady decline in the female-male ratio
 - There is no particular trend
- 1901 నుంచి 1991 వరకు సెన్సెస్ దత్తాంశం కింది వాటిలో ఏమి సూచిస్తుంది ?
- స్త్రీ - పురుష నిష్పత్తి క్రమంగా పెరిగింది.
 - స్త్రీ - పురుష నిష్పత్తిలో ఎగుడు దిగుడులు.
 - స్త్రీ - పురుష నిష్పత్తి క్రమంగా తగ్గింది.
 - ఒక నిర్దిష్ట ధోరణి అంటూ లేదు.

85. As time progresses, the demand for water from non-irrigation sectors like domestic sector, energy sector, industrial sector

- (1) is likely to decrease substantially
- (2) is likely to increase substantially
- (3) is likely to increase marginally
- (4) is likely to decrease marginally

కాలం గడిచిన కొద్దీ గృహ రంగం, ఎనర్జీ రంగం, పారిశ్రామిక రంగం వంటి సేవ్యతర రంగాల నుంచి నీటి డిమాండ్ ఏ విధంగా ఉంది ?

- (1) చాలా తగ్గే అవకాశం ఉంది.
- (2) చాలా పెరిగే అవకాశం ఉంది.
- (3) ఒక మోస్తరుగా పెరిగే అవకాశం ఉంది.
- (4) ఒక మోస్తరుగా తగ్గే అవకాశం ఉంది.

86. Data shows that in 1951 the people living in urban areas in India roughly was :

- (1) One out of every three persons
- (2) One out of every four persons
- (3) One out of every five persons
- (4) One out of every six persons

1951 లో భారతదేశంలో పట్టణ ప్రాంతాలలో నివసించే ప్రజలు ఏ అనుపాతంలో ఉన్నారు ?

- (1) ప్రతి ముగ్గురు వ్యక్తులలో ఒకరు
- (2) ప్రతి నలుగురు వ్యక్తులలో ఒకరు
- (3) ప్రతి ఐదుగురు వ్యక్తులలో ఒకరు
- (4) ప్రతి ఆరుగురు వ్యక్తులలో ఒకరు

87. According to the approach paper to the Twelfth Plan, the towns that are backward and have not been able to participate in inclusive growth are so, mainly because of :

- (1) lack of population
- (2) lack of infrastructure facility
- (3) lack of motivation
- (4) lack of people in the working age

పన్నెండవ ప్రణాళికా దృక్పథ పత్రం ప్రకారం వెనుకబడిన పట్టణాలు, సమీచిత వృద్ధిలో భాగం కాలేదు. ఎందుకు ?

- (1) జనాభా లేకపోవడం
- (2) అవసరమైన సౌకర్యాలు లేకపోవడం
- (3) ప్రోత్సాహం లేకపోవడం
- (4) పనిచేసే వయస్సు గల ప్రజలు ఎక్కువగా లేకపోవడం

88. The recent audit report of the Comptroller and Auditor General (CAG) of India has pointed out various irregularities (as per LAAR). Which of the following are correct ?

- a. Allotment of land
- b. Utilisation of land
- c. Resettlement of affected people after acquisition of land
- d. Compensation as well as rehabilitation of the affected people

భూసేకరణ చట్టానికి సంబంధించి భారత కంప్ట్రోలర్ & ఆడిటర్ జనరల్ (CAG) ఇటీవల ఆడిట్ నివేదికలో కింది వాటిలో వేటికి సంబంధించి అనేక అక్రమాలను బయటపెట్టారు ?

- a. భూకేటాయింపులు
- b. భూవినియోగం
- c. భూసేకరణ వల్ల ప్రభావితమైన ప్రజల సెటిలమెంట్
- d. ప్రభావిత ప్రజల నష్టపరిహారం, పునరావాసం

- (1) a & b only/మాత్రమే (2) a, b & c only/మాత్రమే
- (3) a, c & d only/మాత్రమే (4) a, b, c & d

89. Consider the following pairs :

Five Year Plan	Major Objective
a. XI	i. Development of Large Scale Industries
b. VIII	ii. Poverty eradication
c. V	iii. Inclusive growth
d. II	iv. Human Resource Development

Match the above correctly :

కింది జతలను గమనించండి :

పంచవర్ష ప్రణాళిక	ప్రధాన లక్ష్యం
a. XI	i. భారీ పరిశ్రమల అభివృద్ధి
b. VIII	ii. పేదరిక నిర్మూలన
c. V	iii. సమీచిత వృద్ధి
d. II	iv. మానవ వనరుల అభివృద్ధి

- (1) a-ii, b-iii, c-i, d-iv (2) a-iii, b-iv, c-ii, d-i
- (3) a-iv, b-ii, c-iii, d-i (4) a-i, b-ii, c-iv, d-iii

90. An institutional arrangement between a firm and farmer to produce and transact agricultural commodities is known as :

- (1) Commercial farming (2) Contract farming
 - (3) Small farming (4) Cooperative farming
- వ్యవసాయ వస్తువులను ఉత్పత్తి చేసి, మార్కెట్లో అమ్మడానికి వ్యవసాయదారునికి, ఒక సంస్థకు మధ్య జరిగే వ్యవస్థీకృత ఏర్పాటును ఏమంటారు ?

- (1) వాణిజ్య వ్యవసాయం (2) ఒప్పందం వ్యవసాయం
- (3) సన్నకారు వ్యవసాయం (4) సహకార వ్యవసాయం

91. In terms of land area, India's rank in the world is :
భూమి విస్తీర్ణం దృష్ట్యా ప్రపంచంలో భారతదేశ స్థానం ఎంత ?

- (1) fourth/4 వ (2) fifth/5 వ
(3) sixth/6 వ (4) seventh/7 వ

92. Acquisition and requisition of property falls in the :

- (1) Central List (2) State List
(3) Concurrent List (4) Private List

అస్తుల సేకరణ, ఉద్దేశ పూర్వక తాత్కాలిక సేకరణ కింది వాటిలో ఏ జాబితా కిందికి వస్తాయి ?

- (1) కేంద్ర జాబితా (2) రాష్ట్ర జాబితా
(3) ఉమ్మడి జాబితా (4) ప్రైవేట్ జాబితా

93. The main rationale behind laws like land acquisition is that :

- (1) Government is supreme and can take any decision that it feels important.
(2) Community good is paramount to the right of an individual.
(3) An individual does not have a right to property.
(4) An individual has a right to property but the government can solely decide to acquire it.

భూసేకరణ వంటి చట్టాల ప్రధాన సహేతుక వాదం ఏమిటి ?

- (1) ప్రభుత్వం పూర్తి ఆధిపత్యం కలది కాబట్టి అవసరాన్ని బట్టి ఏ ముఖ్యమైన నిర్ణయాన్నైనా తీసుకోవచ్చు.
(2) వ్యక్తి కంటే కమ్యూనిటీ ప్రయోజనాలు ప్రధానమైనవి.
(3) వ్యక్తులకు అస్తి హక్కు ఉండదు.
(4) వ్యక్తులకు అస్తి హక్కు ఉన్నప్పటికీ ప్రభుత్వానికి భూసేకరణపై సర్వాధికారాలు ఉన్నాయి.

94. Reservoirs and tanks suffer from siltation and this effects :

- (1) Land in hilly areas
(2) Uncultivable waste lands
(3) Afforestation of catchment area of rivers
(4) The oceans

జలాశయాలు, చెరువులు పూడిక మట్టితో నిండిపోతున్నాయి. దీనివల్ల ప్రభావితం అయ్యేవి ఏమిటి ?

- (1) కొండ ప్రాంతాల/గుట్టల భూమి
(2) సాగువంతం/సేద్యంకాని, పనికిరాని భూమి
(3) వర్షజలంకూడే నదీ ప్రాంతాలలో అడవుల విస్తరణ
(4) సముద్రాలు

95. Afforestation is essential for :

- (1) Moderating ill effects of floods and avoidance of erosion of land
(2) Industrial progress
(3) Improvement of fallow land
(4) Improvement of barren land

- అటవీ ప్రాంత విస్తరణ అవశ్యకత ఏంటి ?
(1) వరదల చెడు ప్రభావాలను తగ్గించడం, భూసార వినాశనాన్ని ఆపడం
(2) పారిశ్రామిక ప్రగతి
(3) సాగుచేయని భూమిని మెరుగుపరచడం
(4) బంజరు భూముల అభివృద్ధి

96. One very serious defect of the National policy for rehabilitation is that it covers only :

- (1) Displacement of landless labour
(2) Indirect displacement
(3) Direct displacement
(4) Displacement of people who are from tribal region

పునరావాసానికి సంబంధించిన జాతీయ విధానంలో ప్రధానమైన లోపం ఏమిటి ? కింది వాటిలో అది దేనిని మాత్రమే పట్టించుకుంటుంది ?

- (1) భూమిలేని శ్రామికుల స్థాన చలనం
(2) పరోక్ష స్థాన చలనం
(3) ప్రత్యక్ష స్థాన చలనం
(4) గిరిజన ప్రాంతాల ప్రజల స్థాన చలనం

97. According to Census 2011 data, what percentage of Indian families do not have more than two children ?

2011 సెన్సెస్ దత్తాంశం ప్రకారం, ఇద్దరు పిల్లల కంటే ఎక్కువ సంతానం లేని భారత కుటుంబాలు ఎంత శాతం ఉన్నాయి ?

- (1) 46% (2) 54% (3) 35% (4) 60%

98. In India, to prevent further soil erosion one of the important measures we may resort to is :

- (1) Allow free and uninterrupted use of water.
(2) Afforestation and pasture development programmes in hilly areas.
(3) Encourage larger doses of fertilizers in agriculture.
(4) Discourage use of ground water.

భారతదేశంలో భూసారం వినాశనం జరగకుండా ఉండేందుకు తీసుకోవలసిన ప్రధాన చర్య ఏమిటి ?

- (1) నీటిని ఉచితంగా, నిరంతరంగా వినియోగించడానికి అనుమతించడం.
(2) కొండ ప్రాంతాల్లో అటవీ విస్తరణ, పచ్చిక మైదానాల అభివృద్ధి పథకాల అమలు.
(3) వ్యవసాయంలో అధిక ఎరువుల వాడకాన్ని ప్రోత్సహించడం.
(4) భూమిలోని నీటి వాడకాన్ని నిరుత్సాహపరచడం.

105. Social assistance schemes seek to provide assistance to the poor and needy. They are :

- (1) linked to the contributions made by the persons
- (2) financed from the general revenue of the government
- (3) financed through contribution by employee, employer and the state
- (4) financed through contribution by employee and employer

దీనివారికి, అపసరమున్న వారికి సామాజిక సహాయక పథకాలు తోడ్పడతాయి. అవి :

- (1) వ్యక్తులు ఇచ్చిన విరాళాలకు సంబంధించినవి.
- (2) ప్రభుత్వ సాధారణ రెవెన్యూ నుంచి ఇచ్చినవి.
- (3) ఉద్యోగులు, ఉద్యోగాధిపతులు, రాష్ట్రం ఇచ్చే విరాళాలకు సంబంధించినవి.
- (4) ఉద్యోగులు, ఉద్యోగాధిపతులు ఇచ్చే విరాళాలకు సంబంధించినవి.

106. The liberalization phase in our country indicates that :

- (1) We are not able to take advantage of the young population bulge
 - (2) We are able to take advantage of the young population bulge
 - (3) Well worked strategies exist to ensure that we benefit from the young population bulge
 - (4) Government has been ignorant that there is a young population bulge that exists.
- మన దేశంలో సరళీకరణ దశ సూచించిందేమిటి ?

- (1) జనాభాలో గల అధిక యువశక్తిని మనం సరిగా వాడుకోలేదు.
- (2) జనాభాలో గల అధిక యువశక్తిని మనం సరిగా వాడుకోన్నాం.
- (3) యువతను వాడుకుని లబ్ధి పొందడానికి అనుకూలమైన వ్యూహాలు ఉన్నాయి.
- (4) దేశంలో యువశక్తి అధికంగా ఉన్నట్లు ప్రభుత్వం గుర్తించలేదు.

107. Higher the share of workers to non-workers in the population of a country implies that :

- (1) The smaller will be the surplus available for investment
- (2) The larger will be the surplus available for investment
- (3) Surplus available for investment may drop drastically
- (4) Surplus available for investment may be constant

ఒక దేశ జనాభాలో శ్రామికేతరులతో పోలిస్తే శ్రామికుల వాటా అధికంగా ఉంది అంటే ఏమని అర్థం ?

- (1) పెట్టుబడి చేయడానికి అవసరమైన మిగులు అల్పంగా ఉంది అని అర్థం.
- (2) పెట్టుబడి చేయడానికి మిగులు అధికంగా ఉంది అని అర్థం.
- (3) పెట్టుబడికి అవసరమైన మిగులు తీవ్రంగా తగ్గవచ్చు.
- (4) పెట్టుబడికి అవసరమైన మిగులు నిలకడగా ఉందని అర్థం.

108. If the growth of working age population is greater than the growth rate of child population in a country, it will lead to :

- (1) Higher dependency ratio
- (2) Intermediate dependency ratio
- (3) Low dependency ratio
- (4) Non-dependency ratio

ఒక దేశంలో శిశు జనాభా వృద్ధి రేటు కంటే పనిచేసే వయస్సు గల జనాభా వృద్ధి రేటు అధికంగా ఉంటే అది దేనికి దారి తీస్తుంది ?

- (1) అధిక ఆధారిత నిష్పత్తి (2) మధ్యస్థ ఆధారిత నిష్పత్తి
- (3) అల్ప ఆధారిత నిష్పత్తి (4) అనాధారిత నిష్పత్తి

109. One of the most challenging issue that India is facing at present from among the following :

- (1) How to compete with the most efficient countries in the world ?
- (2) How to provide food security and basic amenities to a large section of society ?
- (3) How to increase employment in the agriculture sector ?
- (4) How to strengthen the public sector ?

కింది వాటిలో ప్రస్తుతం భారతదేశం ఎదుర్కొంటున్న అత్యంత ప్రధానమైన సవాలు ఏమిటి ?

- (1) ప్రపంచంలోని అతి సమర్థవంతమైన దేశాలతో ఎలా పోటీ పడాలి ?
- (2) సమాజంలోని అధిక వర్గాలకు ఆహార భద్రతలను, ఇతర మౌలిక సౌకర్యాలను ఎలా కలిగించాలి ?
- (3) వ్యవసాయ రంగంలో ఉపాధిని ఏ విధంగా పెంచాలి ?
- (4) ప్రభుత్వ రంగాన్ని ఎలా బలోపేతం చేయాలి ?

110. In an economy open to international trade, gross national product may be greater or lesser than gross domestic product depending upon :

- (1) The growth of the industrial sector
- (2) The growth of the agricultural sector
- (3) The net inflow or outflow of foreign income
- (4) The depreciation rate

అంతర్జాతీయ వర్తకంతో సంబంధం కలిగిన ఆర్థిక వ్యవస్థలో స్థూల దేశీయోత్పత్తితో పోలిస్తే స్థూల జాతీయోత్పత్తి హెచ్చుగా లేదా తక్కువగా ఉండవచ్చు. అందుకు గల కారణం ఏమిటి ?

- (1) పారిశ్రామిక రంగ వృద్ధి (2) వ్యవసాయ రంగ వృద్ధి
- (3) నెకర విదేశీ మిగులు (4) తరుగుదల రేటు

111. Economic development implies :

- (1) Quantitative changes only
 - (2) Qualitative changes only
 - (3) Technological changes only
 - (4) Quantitative and qualitative changes
- ఆర్థిక అభివృద్ధిని సూచించేది ఏమిటి ?

- (1) పరిమాణాత్మక మార్పులు మాత్రమే
- (2) గుణాత్మక మార్పులు మాత్రమే
- (3) సాంకేతిక మార్పులు మాత్రమే
- (4) పరిమాణాత్మక, గుణాత్మక మార్పులు

112. For underdeveloped countries, economic growth may be defined as a rate of expansion that moves an underdeveloped country from a near subsistence to a :
- (1) substantially higher level of living in the long run
 - (2) substantially higher level of living in the shortest period
 - (3) substantially higher level of living without reference to time
 - (4) substantially higher level of living compared to our neighbouring countries

వేనకబడిన దేశాల దృష్ట్యా ఆర్థిక వృద్ధి అంటే వ్యవసాయంపై పెరుగుదల రేటు ఒక వేనకబడిన దేశాన్ని కనీసం ఆధారస్థాయి నుంచి ఏ స్థాయికి తీసుకెళ్లమని తెలుపుతుంది. ఆ స్థాయి ఏది ?

- (1) దీర్ఘకాలంలో చెప్పుకోదగ్గ ఆర్థిక జీవన ప్రమాణ స్థాయికి తీసుకెళ్లడం.
- (2) స్వల్ప కాలంలో చెప్పుకోదగ్గ ఆర్థిక జీవన ప్రమాణ స్థాయికి తీసుకెళ్లడం.
- (3) కాలంతో పోల్చకుండా చెప్పుకోదగ్గ ఆర్థిక జీవన ప్రమాణ స్థాయికి తీసుకెళ్లడం.
- (4) మన పొరుగు దేశాలతో పోలిస్తే చెప్పుకోదగ్గ ఆర్థిక జీవన ప్రమాణ స్థాయికి తీసుకెళ్లడం.

113. Which of the following are the main areas of National Forest Policy, 1988 ?

- a. Protection of forests only
- b. Exploitation of forests only
- c. Development of forests only
- d. Conservation of forests only

జాతీయ అటవీ విధానం, 1988 లోని ప్రధాన అంశాలు (కింది వాటిలో) ఏవి ?

- a. అడవుల సంరక్షణ మాత్రమే
 - b. అడవులను ఉపయోగించుకోవడం మాత్రమే
 - c. అడవుల అభివృద్ధి మాత్రమే
 - d. అడవుల పునరుద్ధరణ మాత్రమే
- (1) a, b & c only (2) b, c & d only
(3) c, d & a only (4) d, a & b only

114. Which two of the following are the main effects of the destruction of forests ?

- a. Increasing the intensity of flood effects
- b. Increasing the humidity of air
- c. Increasing temperature
- d. Decreasing soil erosion

కింది వాటిలో ప్రధానంగా ఏ రెండు ప్రభావాలు అడవుల వినాశం వల్ల ఏర్పడతాయి ?

- a. వరద ప్రభావ సాంద్రత పెరుగుతుంది.
 - b. గాలిలో తేమ పెరుగుతుంది.
 - c. ఉష్ణోగ్రత పెరుగుతుంది.
 - d. భూసార క్షీణత తగ్గుతుంది.
- (1) a & b only/మాత్రమే (2) c & d only/మాత్రమే
(3) a & c only/మాత్రమే (4) b & d only/మాత్రమే

115. Which of the following are the major objectives of sustainable development ?

- a. Going for highly mechanised methods of production
- b. Protecting bio-diversity and balancing ecology for long-term development
- c. Offering large amounts of subsidies for industrial development
- d. Enhancing standard of living of BPL families and achieving inclusive growth

కింది వాటిలో సుస్థిర అభివృద్ధి ప్రధాన లక్ష్యాలు ఏవి ?

- a. అధిక యాంతీకరణ పద్ధతుల ద్వారా ఉత్పత్తిని చేపట్టడం.
- b. దీర్ఘకాల అభివృద్ధి కోసం జీవ వైవిధ్యాన్ని రక్షించడం, ఆపరణ సంతృప్తిని సాధించడం.
- c. పారిశ్రామిక అభివృద్ధి కోసం అధిక మొత్తాలలో సబ్సిడీలను ఇవ్వడం.
- d. దారిద్ర్య రేఖకు కింద ఉన్న కుటుంబాల జీవన ప్రమాణ స్థాయిని పెంచడం, సమైక్యత వృద్ధిని సాధించడం.

- (1) a & b only/మాత్రమే (2) c & d only/మాత్రమే
(3) a & c only/మాత్రమే (4) b & d only/మాత్రమే

116. As per UNDP Report-2015, in India the highest ranking state in Human Development Index is

- (1) Maharashtra (2) Punjab
- (3) Kerala (4) Karnataka

UNDP నివేదిక 2015 ప్రకారం భారతదేశంలో అత్యధిక మానవాభివృద్ధి ర్యాంకు ఉన్న రాష్ట్రం ఏది ?

- (1) మహారాష్ట్ర (2) పంజాబ్
- (3) కేరళ (4) కర్ణాటక

117. Sustainable development refers to one of the following :

- (1) Long lasting development without impacting environment negatively
- (2) Economic decisions are taken focusing the growth
- (3) Economic decisions are taken based on the demand and supply forces
- (4) GDP increases owing to increase in general price level.

కింది వాటిలో సుస్థిరమైన అభివృద్ధిని తెలిపేది ఏమిటి ?

- (1) పర్యావరణాన్ని దెబ్బతీయని విధంగా దీర్ఘకాలిక అభివృద్ధి జరగడం.
- (2) వృద్ధి దృష్ట్యా ఆర్థిక నిర్ణయాలు తీసుకోవడం.
- (3) డిమాండ్, సప్లయ్ శక్తుల ఆధారంగా ఆర్థిక నిర్ణయాలు తీసుకోవడం.
- (4) సాధారణ ధరల స్థాయిలో పెరుగుదల వల్ల స్థూల దేశీయోత్పత్తి పెరగడం.

118. Often afforestation programmes were not so successful because of mainly one of the following :

- (1) Poor quality of soil
- (2) Poor quality of air
- (3) Poor quality of water
- (4) Poor quality of seeds

అటవీ ప్రాంత విస్తరణ పథకాలు అంతగా సత్ఫలితాలు ఇవ్వకపోవడానికి కింది వాటిలో ఏది ప్రధానమైన కారణం ?

- (1) సారవంతమైన నేల కాకపోవడం
- (2) గాలిలో నాణ్యత లోపించడం
- (3) నీటిలో నాణ్యత లోపించడం
- (4) విత్తనాలలో నాణ్యత లోపించడం

119. In order to restore ecological balance, one of the most important solutions from among the following is

- (1) Reforesting and extension of forest area
- (2) Extensive use of available water
- (3) Bring barren land under agricultural use
- (4) Bring barren land under industrial use

అవరణ సంతలనాన్ని పూర్వ స్థితికి తేవడానికి అత్యంత ప్రధానమైన పరిష్కార మార్గం (కింది వాటిలో) ఏది ?

- (1) అడవులను పునఃస్థాపించడం, అటవీ ప్రాంతాన్ని విస్తరించడం.
- (2) అందుబాటులో ఉన్న నీటిని విస్తృతంగా వినియోగించడం.
- (3) బంజరు భూములను వ్యవసాయ సేద్యానికి అనుకూలంగా మార్చడం.
- (4) బంజరు భూములను పారిశ్రామిక ఉపయోగానికి వాడడం.

120. Which of the following statements is correct regarding the VIII Five Year Plan document ?

- (1) It appreciates the implementation of the afforestation schemes.
- (2) It identifies some deficiencies of the afforestation schemes.
- (3) It ignores aspects related to afforestation.
- (4) It states that the afforestation is not a very important concern for India.

ఎనిమిదవ పంచవర్ష ప్రణాళికకు సంబంధించి కింది వ్యాఖ్యలలో ఏది సరైనది ?

- (1) అటవీ ప్రాంత విస్తరణ పథకాల అమలును 8వ ప్రణాళిక ప్రశంసించింది.
- (2) అటవీ ప్రాంత విస్తరణ పథకాలలోని కొన్ని లోపాలను 8వ ప్రణాళిక ఎత్తి చూపింది.
- (3) అటవీ ప్రాంత విస్తరణ అంశాలను 8వ ప్రణాళిక ఉపేక్షించింది.
- (4) భారతదేశంలో అటవీ ప్రాంత విస్తరణ అనేది అంత ప్రధానమైన అంశం కాదని 8వ ప్రణాళిక తెలిపింది.

121. In India, intensity of land erosion has :

- (1) reduced
- (2) increased
- (3) has remained at a low level
- (4) has remained constant

భారతదేశంలో భూమి వినాశం సాంద్రత :

- (1) తగ్గింది
- (2) పెరిగింది
- (3) అల్పస్థాయిలో ఉంది
- (4) నిలకడగా ఉంది

122. Material resources like minerals, timber, fish, water belong to one of the following :

- (1) Provisioning category
 - (2) Regulation category
 - (3) Cultural category
 - (4) Amenity category
- ఖనిజాలు, కలప, చేపలు, నీరు వంటి ముడి/భౌతిక వనరులు కింది వాటిలో ఏ తరగతికి చెందినవి ?
- (1) నిబంధనల వర్గం
 - (2) నియంత్రణ వర్గం
 - (3) సాంస్కృతిక వర్గం
 - (4) ఆహ్లాదక వర్గం

123. Trends in existing level of food grain productivity in India indicates that they are :

- (1) Just enough to take care of future demand for food
- (2) More than enough to take care of future needs
- (3) Not enough to take care of the future needs
- (4) Cannot be assessed

భారతదేశ ఆహార ధాన్యాల ఉత్పాదకత విషయంలో ప్రస్తుత పరిస్థితి ఏమి తెలుపుతుంది ?

- (1) భవిష్యత్ ఆహార డిమాండ్కు సరిపోయేంతగా ఉత్పత్తి ఉంటుంది.
- (2) భవిష్యత్ అవసరాలకు మించి ఉత్పత్తి జరుగుతుంది.
- (3) భవిష్యత్ అవసరాలకు సరిపోయేంత ఉత్పత్తి జరగదు.
- (4) అంచనా వేయలేం.

124. The loss through water erosion cannot be underestimated. The irrigation potential is decreasing mainly because of one of the following :

- (1) Siltation
 - (2) Floods
 - (3) Soil erosion
 - (4) Soil conservation
- నీటి వినాశం పల్ల జరిగే సప్టాన్ని తక్కువ అంచనా వేయలేం. బహుళార్థ సాధక ప్రాజెక్టుల సేద్యపు సంభావ్యత తగ్గుతూ ఉంది. అందుకు గల ప్రధాన కారణం (కింది వాటిలో) ఏది ?

- (1) కొట్టుకొనిపోయి అడుగున పేరుకుపోయే బురద, ఒండ్రుమట్టి
- (2) వరదలు
- (3) భూసార వినాశం
- (4) భూసార పునరుద్ధరణ

125. Development goals may be defined in terms of progressive reduction and eventual elimination of some of the following :

- Poverty, unemployment, inequality
- Population, human development, social infrastructure
- Malnutrition, diseases, illiteracy
- Agriculture, employment, literacy

కింది వాటిలో వేటిని క్రమంగా తగ్గిస్తూ, అంతిమంగా నిర్మూలించాలనే ఆధారంగా ఆర్థికాభివృద్ధి ఆశయాలను సాధించవచ్చు ?

- పేదరికం, నిరుద్యోగిత, అసమానతలు
- జనాభా, మానవ అభివృద్ధి, సామాజిక అవస్థాపన
- మాలిన్యూటీషన్, రోగాలు, నిరక్షరాస్యత
- వ్యవసాయం, ఉద్యోగిత, అక్షరాస్యత

- (1) d & c (2) a & b
(3) c & a (4) b & d

126. Consider the following statements :

- Capital output ratio indicates the number of units of capital required to produce one unit of output.
- Capital output ratio refers to productivity of capital of different sectors at a definite point of time.
- Along with national savings ratio, capital output ratio can determine the growth rate of national income.
- The GNP growth rate is proportionately related to capital output ratio.

Which of the above statements are correct ?

కింది వ్యాఖ్యలను గమనించండి.

- ఒక యూనిట్ ఉత్పాదితాన్ని ఉత్పత్తి చేయడానికి అవసరమయ్యే మూలధన యూనిట్ల సంఖ్యను మూలధన-ఉత్పత్తి నిష్పత్తి తెలియజేస్తుంది.
- ఒక సమయంలో వివిధ రంగాల మూలధన ఉత్పాదకతను మూలధన - ఉత్పత్తి నిష్పత్తి తెలుపుతుంది.
- జాతీయ పొదుపు నిష్పత్తితో పాటు మూలధన - ఉత్పత్తి నిష్పత్తి జాతీయదాయ వృద్ధి రేటును నిర్ణయిస్తుంది.
- మూలధన - ఉత్పత్తి నిష్పత్తితో స్థూల జాతీయ ఉత్పత్తి వృద్ధి రేటు అనుపాత సంబంధాన్ని కలిగి ఉంటుంది.

పై వ్యాఖ్యలలో ఏవి సరైనవి ?

- (1) a, b & c (2) b, c & d
(3) c, d & a (4) d, a & b

127. Consider the following statements :

- Economic growth is confined to small portion of population.
- In terms of use of capital and modern technology, marginal disparities may exist between developed and underdeveloped countries.
- Economic disparities between developed and underdeveloped countries have increased.
- There is wide spread poverty in underdeveloped countries.

Which of the above statements are correct ?

కింది వ్యాఖ్యలను గమనించండి :

- జనాభాలో ఆర్థిక వృద్ధి కొద్ది భాగానికి మాత్రమే పరిమితం.
- మూలధనం, ఆధునిక సాంకేతిక పరిజ్ఞానానికి సంబంధించి అభివృద్ధి చెందిన, అభివృద్ధి చెందని దేశాల మధ్య అసమానతలు నామమాత్రంగా ఉండవచ్చు.
- అభివృద్ధి చెందిన, చెందని దేశాల మధ్య ఆర్థిక అసమానతలు పెరిగాయి.
- అభివృద్ధి చెందని దేశాలలో పేదరికం అధికంగా ఉంటుంది.

పై వ్యాఖ్యలలో ఏవి సరైనవి ?

- (1) a, b & c (2) b, c & d
(3) c, d & a (4) d, a & b

128. Which of the following are related to 'Hindu rate of growth' ?

- Agricultural growth rate
- GDP growth rate
- Average annual growth rate of about 3.5%
- Gross capital formation growth rate

కింది వాటిలో 'హిందూ వృద్ధి రేటు' కు సంబంధించినవి ఏవి ?

- వ్యవసాయ వృద్ధి రేటు
- స్థూల దేశీయోత్పత్తి వృద్ధి రేటు
- సగటున సాలీనా వృద్ధి రేటు సుమారు 3.5 శాతంను సాధించడం
- స్థూల మూలధన కల్పన వృద్ధి రేటు

- (1) a & b only/మాత్రమే (2) b & c only/మాత్రమే
(3) c & d only/మాత్రమే (4) d & a only/మాత్రమే

129. Among the following, which are the major causes of underdevelopment ?

- Poor per capita income
- Capital deficiency
- Underutilized man power and natural resources
- Traditional techniques of production

- iii and i only
- i, ii and iv only
- i, ii, iii and iv
- ii, iii and iv only

మొకబాటతనానికి కింది వాటిలో ఏవి ప్రధాన కారణాలు ?

- చాలా తక్కువ తలసరి ఆదాయం
- మూలధన కొరత
- మానవ వనరుల, సహజ వనరుల అల్ప ఉపయోగిత
- సనాతన/సంప్రదాయ ఉత్పత్తి పద్ధతులు

- iii మరియు i మాత్రమే
- i, ii మరియు iv మాత్రమే
- i, ii, iii మరియు iv
- ii, iii మరియు iv మాత్రమే

130. Amartya Sen received Nobel prize in economics for his contribution to the

- International Economics
- Welfare Economics
- Indian Economy
- Industrial Economics

అమర్త్య సేన్ ఏ ఆర్థిక అంశానికి సంబంధించి అర్హశాస్త్రంలో నోబెల్ బహుమతి పొందాడు ?

- అంతర్జాతీయ అర్థశాస్త్రం
- సంక్షేమ అర్థశాస్త్రం
- భారత ఆర్థిక వ్యవస్థ
- పారిశ్రామిక అర్థశాస్త్రం

131. Human Development Index is calculated combining the per capita GDP plus expected years of schooling plus

- Population rate
- Child mortality rate
- Per capita food consumption
- Average life expectancy

మానవ అభివృద్ధి సూచికను కొలవడానికి తలసరి స్థూల దేశీయోత్పత్తిని, విద్యారంగంలోని ఉమ్మడి స్థూల విద్యార్థుల నమోదును తీసుకుంటూ కింది వాటిలో దేనిని లెక్కలోకి తీసుకోవాల్సి ఉంటుంది.

- జనాభా రేటు
- శిశు మరణాల రేటు
- తలసరి ఆహార వినియోగం
- సగటు ఆయుర్రాయం

132. In developing countries, if the income level is low, the propensity to consume will be high and as a consequence, capital formation will be

- very high
- marginally high
- low
- constant

అభివృద్ధి చెందుతున్న దేశాలలో ఆదాయ స్థాయి తక్కువగా ఉంటే వినియోగ ప్రవృత్తి అధికంగా ఉంటుంది. దాని పర్యవసానంగా మూలధన కల్పన ఏ విధంగా ఉంటుంది ?

- చాలా అధికం
- నామమాత్రంగా అధికం
- అల్పం
- స్థిరం

133. Among the following, which one is an essential characteristic of mixed economy ?

- Co-existence of capital goods and consumer goods
- Co-existence of labour and capital intensive techniques
- Co-existence of urban and semi-urban areas
- Co-existence of public sector and private sector

కింది వాటిలో మిశ్రమ ఆర్థిక వ్యవస్థకు ఏది అత్యవసర లక్షణంగా ఉంటుంది ?

- మూలధన వస్తువులు, వినియోగ వస్తువులు కలిసి ఉండడం.
- శ్రమ సాంద్రత, మూలధన సాంద్రత పద్ధతులు కలిసి అమలులో ఉండడం.
- పట్టణ, సెమీ - పట్టణ ప్రాంతాలు కలిసి ఉండడం.
- ప్రభుత్వ, ప్రైవేట్ రంగాలు కలిసి పనిచేయడం.

134. 'Trickle down effect' refers to that economic growth

- which brings a few benefits to the poor people
 - which needs to be controlled by the state
 - which needs delivery systems to bring benefits to the rural poor
 - which delivers benefits to the entire society
- 'కింది స్థాయి పరకు ప్రభావం' ప్రధానంగా తెలియజేసింది ఏమిటి ?

- ఆర్థిక వృద్ధి పల్ల కలిగే కొన్ని ప్రయోజనాలు చివరికి పేదలందరికీ అందడం.
- ఆర్థిక వృద్ధిని ప్రభుత్వం నియంత్రించడం.
- ఆర్థిక వృద్ధి ప్రయోజనాలు గ్రామీణ పేదలకు చేరడానికి డెలివరీ సిస్టం అవసరం ఉంది.
- ఆర్థిక వృద్ధి ప్రయోజనాలు సమాజం మొత్తానికి అందించడం.

135. If savings ratio is divided by the capital output ratio, we derive

- (1) GNP growth rate
- (2) Per capita income growth rate
- (3) Population growth rate
- (4) Disposable income growth rate

పొదుపు నిష్పత్తిని మూలధన ఉత్పత్తి నిష్పత్తితో భాగిస్తే ఏమిటి వచ్చేది ?

- (1) స్థూల జాతీయోత్పత్తి వృద్ధి రేటు
- (2) తలసరి ఆదాయ వృద్ధి రేటు
- (3) జనాభా వృద్ధి రేటు
- (4) వ్యయార్హ ఆదాయ వృద్ధి రేటు

136. The unemployment in underdeveloped countries is mostly one of the following :

- (1) Urban unemployment
- (2) Disguised unemployment
- (3) Open unemployment
- (4) Educated unemployment

వేనుకబడిన దేశాలలో నిరుద్యోగిత కింది రకాలలో దేనిగా ఉంటుంది ?

- (1) పట్టణ నిరుద్యోగిత
- (2) ప్రచ్ఛన్న నిరుద్యోగిత
- (3) బహిరంగ నిరుద్యోగిత
- (4) విద్యాయుత నిరుద్యోగిత

137. Child sex ratio may be defined as :

- (1) The number of boys aged 0-4 years for every 1,000 girls in the same age group.
- (2) The number of boys aged 0-6 years for every 1,000 girls in the same age group.
- (3) The number of girls aged 0-4 years for every 1,000 boys in the same age group.
- (4) The number of girls aged 0-6 years for every 1,000 boys in the same age group.

శిశు లింగ నిష్పత్తిని కింది వాటిలో దేని ప్రకారం నిర్వహించవచ్చు ?

- (1) శూన్యం నుంచి 4 ఏళ్ళ వయస్సు గ్రూప్ గల ప్రతి వెయ్యి మంది బాలికలకు ఆదే వయస్సు గ్రూప్ లో ఉండే బాలర సంఖ్య.
- (2) శూన్యం నుంచి 6 ఏళ్ళ వయస్సు గ్రూప్ గల ప్రతి వెయ్యి మంది బాలికలకు ఆదే వయస్సు గ్రూప్ లో ఉండే బాలర సంఖ్య.
- (3) శూన్యం నుంచి 4 ఏళ్ళ వయస్సు గ్రూప్ గల ప్రతి వెయ్యి మంది బాలరకు ఆదే వయస్సు గ్రూప్ లో ఉండే బాలికల సంఖ్య.
- (4) శూన్యం నుంచి 6 ఏళ్ళ వయస్సు గ్రూప్ గల ప్రతి వెయ్యి మంది బాలరకు ఆదే వయస్సు గ్రూప్ లో ఉండే బాలికల సంఖ్య.

138. Consider the following pairs :

- a. Calendar year – January to December
- b. Financial year – April to March
- c. Kharif season – October to September
- d. Academic year – June to May

Which of the above pairs are correctly matched ?
కింది జతలను గమనించండి.

- a. కాలెండర్ సంవత్సరం – జనవరి నుంచి డిసెంబర్
- b. విత్త సంవత్సరం – ఏప్రిల్ నుంచి మార్చి
- c. ఖరీఫ్ కాలం - అక్టోబర్ నుంచి సెప్టెంబర్
- d. విద్యా సంవత్సరం – జూన్ నుంచి మే

పై జతలలో ఏవి సము ఉజ్జీబగా ఉన్నాయి (సరిపోయినవి) ?

- (1) a, b & c
- (2) b, c & d
- (3) c, d & a
- (4) d, a & b

139. Which among the following are relevant to national income ?

- a. Adding all transfer payments
- b. Adding all values of goods and services produced
- c. Adding all payments made to all factors of production
- d. Adding all incomes generated

కింది వాటిలో జాతీయోదాయాన్ని రాబట్టడానికి కలపవలసిన అంశాలు ఏవి ?

- a. అన్ని బదలీ చెల్లింపులను కలపడం.
- b. ఉత్పత్తి చేసిన అన్ని వస్తువుల విలువలను కలపడం.
- c. అన్ని ఉత్పత్తి కారకాలకు చేసే అన్ని చెల్లింపులను కలపడం.
- d. సృష్టించబడిన అన్ని ఆదాయాలను కలపడం.

- (1) a, b & c
- (2) b, c & d
- (3) c, d & a
- (4) d, a & b

140. The National Income committee was constituted by the Government of India in 1949. Who of the following are its members ?

- a. Professor P.C. Mahalanobis
- b. Professor D.R. Gadgil
- c. Dr. B.R. Ambedkar
- d. Professor V.K.R.V. Rao

1949 లో భారత ప్రభుత్వంచే స్థాపించబడిన 'జాతీయోదాయ కమిటీ' లో కింది వారిలో సభ్యులు ఎవరు ?

- a. ఆచార్య పి.సి. మహాలనోబిస్
- b. ఆచార్య డి.ఆర్. గాడ్జిల్
- c. డా. బి.ఆర్. అంబేద్కర్
- d. ఆచార్య వి.కె.ఆర్.వి. రావు

- (1) a, b & c
- (2) b, c & d
- (3) c, d & a
- (4) d, a & b

141. The national income in India is calculated mainly through which methods ?

- a. Income method
- b. Output method
- c. Expenditure method
- d. Exchange method

భారతదేశంలో జాతీయోదాయాన్ని ప్రధానంగా ఏ పద్ధతుల ద్వారా లెక్కిస్తారు ?

- a. ఆదాయ పద్ధతి
 - b. ఉత్పత్తి పద్ధతి
 - c. వ్యయ పద్ధతి
 - d. వినిమయ పద్ధతి
- (1) a & b
 - (2) b & c
 - (3) c & d
 - (4) d & a

142. The share of secondary sector in the GDP during the period 1999-2000 to 2013-2014 has shown :
 (1) Higher increase (2) Marginal increase
 (3) Marginal decrease (4) Higher decrease
 1999-2000 నుంచి 2013-2014 వరకు గల కాలంలో స్థూల దేశీయోత్పత్తిలో ద్వితీయ రంగ వాటాలో ఎటువంటి మార్పు జరిగింది ?
 (1) అధిక పెరుగుదల (2) నామమాత్రపు పెరుగుదల
 (3) నామమాత్రపు తగ్గుదల (4) అధిక తగ్గుదల
143. $NNP \text{ for the current year} \times \frac{\text{Base year price index}}{\text{Current year price index}} = ?$
 (1) Per capita income (2) Gross national product
 (3) Real net national product (4) Real disposable income
 ప్రస్తుత ఏడాదిలోని నికర జాతీయోత్పత్తిని ఆధార సంవత్సరపు ధరల సూచీతో హెచ్చించి ప్రస్తుత సంవత్సరపు ధరల సూచీతో భాగిస్తే ఏమి వస్తుంది ?
 (1) తలసరి ఆదాయం
 (2) స్థూల జాతీయోత్పత్తి
 (3) వాస్తవిక నికర జాతీయోత్పత్తి
 (4) వాస్తవిక వ్యయార్థ ఆదాయం
144. Among the following statements on national income, which one is correct ?
 National income mainly includes :
 (1) Rent, taxes, pensions and subsidies
 (2) Public sector expenditure, elections expenditure and judicial expenditure
 (3) Rent, wages, interest and profits
 (4) Double counting, transfer payments, debts and imports
 జాతీయోదాయంపై గల కింది వివరణలలో ఏది సరైనది ?
 (1) జాతీయోదాయంలో ఆదైలు, పన్నులు, పంచులు, సబ్సిడీలు భాగంగా ఉంటాయి.
 (2) ప్రభుత్వ రంగ వ్యయం, ఎన్నికల వ్యయం, న్యాయ వ్యయం వ్యయం జాతీయోదాయంలో భాగంగా ఉంటాయి.
 (3) ఆదైలు, వేతనాలు, వడ్డీలు, లాభాలు జాతీయోదాయంలో భాగంగా ఉంటాయి.
 (4) రెండు సార్లు లెక్కించడం, బదిలీ చెల్లింపులు, అప్పులు, దిగుమతులు జాతీయోదాయంలో భాగంగా ఉంటాయి.
145. According to Ragnor Nurkse, most of the underdeveloped countries have been caught in the :
 (1) Vicious circle of poverty
 (2) Excessive demand
 (3) Productive investment
 (4) Export of secondary sector products
 రాగ్నార్ నర్కె ప్రకారం వెనుకబడిన చాలా దేశాలు కింది వాటిలో ఏ ప్రధాన సమస్యను ఎదుర్కొంటున్నాయి ?
 (1) పేదరిక విపలులయాల
 (2) అధిక డిమాండ్
 (3) ఉత్పాదక పెట్టుబడి
 (4) ద్వితీయ రంగ ఉత్పత్తుల ఎగుమతి

146. Among the following five year plans, the highest annual average growth rate of per capita income at 1999-2000 prices was achieved during the :
 (1) Eleventh Plan (2) Eighth Plan
 (3) Seventh Plan (4) Ninth Plan
 కింది పంచవర్ష ప్రణాళికలలో 1999-2000 సంవత్సరపు ధరలలో తలసరి ఆదాయ సానుసరి సగటు వృద్ధి రేటు ఏ ప్రణాళికలో అత్యధికంగా ఉంది ?
 (1) 11 వ ప్రణాళిక (2) 8 వ ప్రణాళిక
 (3) 7 వ ప్రణాళిక (4) 9 వ ప్రణాళిక
147. Among the following organizations, which one estimates the national income in independent India ?
 (1) NITI Aayog
 (2) Planning Commission
 (3) Finance Commission
 (4) Central Statistical Organisation
 స్వాతంత్ర్యానంతర భారతదేశంలో జాతీయోదాయాన్ని అంచనా వేస్తున్న సంస్థ (కింది వాటిలో) ఏది ?
 (1) నీటి ఆయోగ్ (2) ప్రణాళికా సంఘం
 (3) విత్త సంఘం (4) కేంద్రీయ గణాంక సంస్థ
148. In which of the following kind of taxes, the tax rate increases as income increases :
 a. Proportional Tax b. Progressive Tax
 c. Regressive Tax d. Highly Progressive Tax
 (1) a and b (2) b and c
 (3) c and d (4) b and d
 ఈ కింది ఏ రకమైన పన్నులలో ఆదాయం పెరిగినప్పుడు పన్ను రేటు పెరుగుతుంది ?
 a. ప్రొపోర్షనల్ పన్ను b. పురోగామి పన్ను
 c. రిగ్రెస్సివ్ పన్ను d. అధిక పురోగామి పన్ను
 (1) a మరియు b (2) b మరియు c
 (3) c మరియు d (4) b మరియు d
149. By deducting growth rate of population from growth rate of national income, we derive :
 (1) Growth rate of per capita income
 (2) Growth rate of real income
 (3) Growth rate of disposable income
 (4) Growth rate of NNP
 జాతీయోదాయ వృద్ధి రేటు నుంచి జనాభా వృద్ధి రేటును తీసివేస్తే ఏమి పొందగలం ?
 (1) తలసరి ఆదాయ వృద్ధి రేటు
 (2) వాస్తవిక ఆదాయ వృద్ధి రేటు
 (3) వ్యయార్థ ఆదాయ వృద్ధి రేటు
 (4) నికర జాతీయోత్పత్తి వృద్ధి రేటు
150. The personal income which is left with the individual after payment of all direct taxes is called as :
 (1) Disposable income (2) Per capita income
 (3) Real income (4) National income
 ఒక వ్యక్తి ప్రభుత్వానికి తన ఆదాయం నుంచి చెల్లించాల్సిన ప్రత్యక్ష పన్నులను తీసివేయగా మిగిలే వ్యక్తి ఆదాయాన్ని ఏమంటారు ?
 (1) వ్యయార్థ ఆదాయం (2) తలసరి ఆదాయం
 (3) వాస్తవిక ఆదాయం (4) జాతీయ ఆదాయం